京城日報
本日朝夕刊共六頁

劃期的學制改革案成る
修業年限短縮本極り
中等學校四年、高等學校二年
閣議決定

【東京電話】大東亞建設の道義的使命を體得せしめ、皇國民をして大東亞における指導的國民たるの資質を錬成することは現下喫緊の要務であるが、政府はその基礎的措置として現行教育制度の刷新を決意し、去る五月廿一日の大東亞建設審議會の答申に基きかねて文部省において鋭意立案中であつたが、この程成案を得たので廿一日の閣議に一、中等學校、高等學校および大學豫科の修業年限短縮に關する件を附議、原案通りこれを決定し、同日午後四時情報局よりその要領を左の如く發表したが今回の教育刷新方策の要綱は一、中等學校の修業年限ー現行の五年制を四年制とす一、高等學校高等科(大學豫科を含む)の修業年限ー現行制度の三年制を二年制とする、一、右新教育制度の實施は昭和十八年度入學者よりこれを適用する、を中心とするもので、わが國教育制度上劃期的刷新である

情報局發表(二十一日午後四時)
中等學校、高等學校高等科及び大學豫科の修業年限短縮に關する件

一、方針 學校教育を簡素にしてその充實をはかり、訓育錬成を全からしめ、もつて學徒の實務に從事するの期を早からしむると共に學術文化の高度の進展をはかるは國家不斷の要請にして、大東亞戰爭完遂、大東亞建設の實行に伴ひいよく緊急を要するものでよつて教育刷新充實をはかり、これと不離一聯の關係において中等學校および高等學校の修業年限の短縮を實行せんとす

二、要領 (一)教育の根本的刷新充實をはかり、中等學校の修業年限を四年とし、高等學校高等科(大學豫科を含む)の修業年限は二年とす

(二)右年限短縮は昭和十八年度入學者よりこれを適用す

(三)教育の根本的刷新充實をはかるため必要なる措置を講ずることとし、教化の刷新、教授力の充實、訓育を徹底すべき施設の充實、教育諸施設の整備に關する具體的方策については別途これを決定す

(四)學術文化の高度の進展を圖るため最高の學術研究制度の劃期的刷新など必要なる措置を講ずることとし、その具體的方策については別途これを決定す

三、外地は右に準じて修業年限の短縮を行ふ

大學は別途考慮
首、文相談話

【東京電話】中等學校、高等學校高等科および大學豫科の修業年限短縮に關する閣議決定に關する東條首相および橋田文相談左の如し

東條首相談
大東亞戰爭の完遂すなはち大東亞建設の必成を期せんがためには文教の刷新と健民國策の確立とは急務中の急務である、よつて政府はこの觀點に立ち鋭意研究施策を重ね來つたが、教育問題については先に國民教育の改革を決定し、さらに進んで學制の全般にわたる改革を斷行し地方健民政策については結核撲滅を核心とする具體的方策を確立し萬難を排してこれが遂行を期せんとする次第である

橋田文相談
今回教育をわが國教學の本義に則り劃期的に刷新充實しこれと不離一連の關係において中等學校、高等學校高等科および大學豫科修業年限を短縮して學徒の實務に從事するの期を早からしむるとともに學術文化の高度の發展を圖ることに閣議の決定を見たのである、修業年限の短縮は從來から學制改革の一大眼目であつて機會ある毎に檢討されて來たのであるが實行上にも幾多の工夫が凝らされて來たのであるが、大東亞戰爭完遂大東亞建設の實行に伴ひいよく切實な問題となり、今回の決定となつた次第である、この決定は教育を簡素にしてしかもこれを充實し一日も早く若き力を實際活動に顯現せしむるとともに大學院の如き高度の學術研究制度の整備充實によりわが國學術文化の高度の進展を圖るといふ趣旨より出たものである、よつて年限短縮は五年または三年の學科課程を四年または二年に壓縮して學徒の負擔を徒らに増すことではなく四年で高等普通教育を完成し二年でさらに精深なる高等普通教育を完成することを目的として教育の刷新改善を圖ることを本旨とするものである、そのためには教科を根本的に刷新するとゝもに教員の養成をはじめとし教授力の充實とその確保また教育諸施設の整備ならびに教育資材の確保を圖りさらに高等學校などにおける訓育を徹底すべき施設を充實することが必要であることはいふまでもないところであつてその具體的内容は追つて別途決定せられるはずである、また高等學校の年限短縮に伴つて大學教育についても工夫改善が考慮されねばならぬ、なほ修業年限の短縮によつてわが國學術文化の低下を來すが如きことがあつてはならない、のみならずさらにわが國學術文化の水準を高度に進展せしむるため研究員の確保を圖るとゝもに大學院の如き高度の學術研究制度の劃期的整備擴張を行つて研究者を養成しまた諸外國文獻の飜譯を行ふことなどが必要であるが、これらの具體的方策も逐つて別途決定せられることになつてゐる、戰爭下において教育の刷新充實を圖らんとするが如きわが國の教育尊重の特殊なる事情に同つて教育者も學徒も心からなる感激をもつて國家の要請に應へて奮闘努力しなければならないのである、教育者は深く時局の要請にかんがみ學徒の訓化啓導に渾身の努力を致し、學徒は負荷の大任を全うすべき責任のいよく重大なるを思ひよく矜持をもつて精勵せんことを切に望む次第である

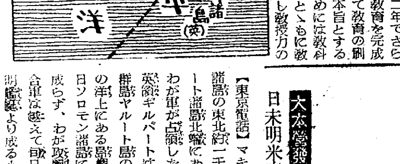

社説 總督府の英斷

一

中央政府の行政簡素化方針に順應し、朝鮮總督府でもその具體案につき中央當局と折衝中であつたが、廿一日の閣議で本府機構改正の大綱並に本府内職員の減員案が決定、即日發表された。總督府機構改正の要點は厚生局、企畫部の廢止、企畫、法制、情報、監察の事務を統合所管する一部局の新設にあり、職員の減員については勅任六名、奏任二百七名、判任三千九百二十七名、囑託雇傭人八千三百九名、計一萬二千四百四十九名が減員される。

二

いふまでもなく、今回の行政簡素化は南方要員の充實と行政機構の刷新といふ積極的な目的をもつものであり、しかもこの二つの目的が戰爭目的完遂のために絶對必要なる國内體制の整備條件である以上、外地官廳たる朝鮮總督府もこれに積極的な協力をなすべきは勿論であつて、その意味において、一萬二千餘に達する始政以來劃期的の減員を敢行したことは總督府の大英斷といふべきであると同時に、また當然の措置とも解されるのである。

三

減員率が勅任七・七、奏任七・四、判任七パーセントといふ極めて低率であるのは、一見朝鮮總督府の非協力性を物語るやうであるが、これを中央政府の減員基準中央三割、地方二割、作業廳一割の基準に換算し、且定員數その他官廳の公布狀態などの實際的條件を考慮に入れると、中央官廳とも目すべき本府判任級の減員率のみを見ても二十二パーセント餘となるから、内地の減員率からして朝鮮は決して協力してゐないとはいふことは出來ぬ。特に政治、經濟、文化的に發展途上にある朝鮮の特殊事情を考慮すれば、これ以上の減員による行政の簡素化は朝鮮の發展を阻害することとならう。

四

本府機構の改正については昨年十月誕生した厚生局が廢止され、官廳の中心たるべき企畫部が廢止されたといふことは恰か朝令暮改的な感を與へるかもしれぬが、しかしこれも戰時即應の態勢であるが故に十分に許容さるべきことであらうし、特に、企畫、法制、情報、監察に關する行政事務が新しき部面に統合されて、新設されるといふことはある意味において官廳新體制への積極的意義を有するものであらう。既ち新しく新設さるるこの部若くは局は、中央の各省において新設さるべき總務部に相當するものであると解してよいが、その意圖は綜合行政力を發揮さすための新しき機構に外ならず、また行政全般にわたつて、一元的監察力を運營すべき行政刷新に外ならぬのである。

五

かくて、總督府行政機構の改革によつて、強力なるブレーントラストを主體とし、セクショナリズムの弊を矯正するための綜合行政力を各部面に強行する態度を整へたことになるが、その戰時態勢をして萬遺憾なく進行せしめるものは結局人である。その職員は或る程度の減員を見たが、その數の上の不足を補ふものは能率の向上であり、今後は專らこの能率の發進について新しき工夫がなさるべきであらう。

英の壓迫反對
ペ亞上院議員

【ブエノスアイレス十九日同盟】アルゼンチン上院議員で社會黨首領のラ・プラタ大學總長アフレド・パラシオス博士は十九日上院においてイギリス官憲の印度民衆に對する武力壓迫に關し斷乎反對の意向を表明しイギリス政府當局の注意を喚起して次の如く演説した

イギリス帝國は文化的生活の原則を擁護し人類の福祉增進のため戰ひつゝあると呼稱してゐるにも拘らずその國民は毎日印度において非文明的暴虐行爲を繰り返してゐる、イギリスは破壞的武力戰の前に精神的抗爭があることを念頭に置くべきだ、印度人の精神的抗爭は彈壓することは出來ないであらう、印度におけるイギリス官憲の行爲は理不盡も甚だしい、イギリスは全世界に高言せる民主々義の自由擁護のための戰ひを直ちに放棄すべきだ

減員十二萬人突破
行政簡素化案 愈よ十月一日實施

【東京電話】政府は廿一日の定例閣議に行政簡素化案中外地官廳關係ならびに中央官廳に關する減員及びこれにともなふ機構の改廢の件を附議、星野書記官長より説明、原案通り決定、午後四時内閣情報局より別表の如く發表された、しかして今回決定の分は外地官廳は朝鮮、台灣、樺太、南洋、關東局、獨立官廳は樞密院、貴衆兩院、各事務局、會計檢査院、行政裁判所、警視廳は一道三府四十三縣におよぶのでいづれも原則としてさきに閣議決定の方針たる中央三割、地方二割、作業一割の標準にもとづきとくに外地官廳にあつては特殊事情を考慮し慎重決定されたもので、執務化官以下の減員は四萬五千二百三十六名ですでに決定した中央官廳關係の減員十二萬五百三十五名と併せると實に十七萬五百九十一名の彪大なる員數になる、しかして今次實施案において特記さるべきものは

一、前記の如く外地官廳はそれぞれ特殊官廳としての實情を考慮したること

一、とくに南洋廳は大東亞戰爭の戰線區域内たる實情にかんがみ特別に滿業強力化を實行したこと

一、廳府縣においては總務部と學務部を廢止し總務部を新設し一般簡素化をはかつたこと

一、必要の應に限り經濟部土木部を廢止しこれを内政部に吸收したること

一、廳府縣における待遇官吏を本官に改め内務省系統一本に纏め事務簡捷と優遇に資したること

などであるこれらの減員官吏は既定の如く南方要員として充足するものであり、政府はこれによつて行政各官廳に關する減員および機構改廢の實施方策の全面的確立を完了したわけで、いづれも十月一日の實施に間に合はすべく改正官制の奏請決定を了し樞府御諮詢を奏請するが、去る六月十六日の閣議決定以來僅かに二ケ月にしてかゝる劃期的官界新體制の實施案を決定したことは東條首相の大英斷といふべきである、なほ政府は引つゞき公共團體、國民學校などにもこれに準じて簡素化を實施せしめる意向である

外地行政簡素化案
きのふ情報局から發表

外地行政簡素化案は廿一日午後四時情報局から發表されたが、朝鮮總督府關係は既報したが、朝鮮分を除く各外地の簡素案左の如くである

△臺灣
一、實施大綱

總務局および鑛工局を新設し内務局、法務局及び企畫部を廢止し米穀局は食糧局と改稱し、電力及び道路橋梁に關する事務を交通局より鑛工局に移管するとともに可及的に課の廢合を實施せんとす、法務部をおき部長は總督府部内高等官のなかよりこれを補すことゝす

一、減員の割合

(一)總督府中央廳二割五分、地方廳二割、作業廳一割

(二)專賣局、交通局、中央廳二割五分、作業廳八分

(三)地方廳、州廳地方廳一割五分、作業廳七分、郡市一級七分、警察七分

(四)その他、稅關一割、法院中央五分、地方および作業三分、監獄八分、農業試驗場一割、糖業試驗所一割、林業試驗所、工業研究所一割、水產試驗所一割、臺北帝國大學文政學部教授、助教授および助手四十四人の五分および判任書記の一割、醫院判任の一割、女學校師範學校以外の奏任八十三の二分二厘

(五)官吏の減員なき官署、供託局、陸軍兵志願者訓練所、結核療養所、癩療養所、精神病院、少年教護院、氣象台、圖書館、警察官および司獄官練習所、熱帶醫學研究所

△關東局
一、實施大綱

勅任部長一名を削る、その他部課の廢合整理を行ふ

一、減員の割合

關東局一割、關東州廳一割、作業廳七分、在滿教務部一割

△樺太
一、實施大綱

現行の八支廳一出張所の制度を廢し、全島を四の區域に分ち各區域に地方廳をおく、支廳および出張所の廢止に伴ひ警察官署をして適宜一般行政事務を補完せしむるごとく措置す、本廳持掌事務中移讓可能のものはこれを地方廳長の司るところたらしめ、これとともに本廳員の相當數を地方に移配し、本廳各課の整理統合を行ふ、その事務は地方廳において司らしむ、職業紹介所は國民職業指導所と改め所長は地方廳長の補職とす

一、減員の割合

本廳二割、作業廳奏任四分六厘、判任八分、氣象臺および學校については減員を行はず

△南洋
一、實施大綱

現在の實情に即し得る如く職員の配置を整備して行政の簡素強力化をはかり、特殊地域としての活動に萬遺憾なきを期するものとす

獨立官廳行政簡素化實施案

樞密院 奏任官一(書記官)雇員二、傭人三を減ず

貴族院 奏任官四(三割に該當)判任官四、判任待遇三(判任官および判任待遇は一割に滿たざる分は臨時速記雇、臨時守衛を倍數することゝし一割を減ずることにより補ふ)

衆議院 奏任官四名(三割該當)判任官四名、判任待遇四名を減ず(判任官および判任官待遇は一割を減ずることとし一割に滿たざる分は臨時速記雇、臨時守衛を倍數減員することにより補ふ)

會計檢査院 現在の四部十六課制を三部十四課制とす 勅任官一名(部長)奏任官六名判任官二十名、雇員十二名、傭人九名を減ず(勅任、奏任は一割五分、判任以下は一割)

行政裁判所 評定官四名 判任一名、雇員一名、傭人五名を減ず(高等官二割五分、判任官以下二割に相當す)

道府縣行政簡素化案

一、實施大綱

(一)部の廢合

イ、總務部と學務部とを廢止して新たに内政部を置く

ロ、警察、會計、人事および統計に關する事務は知事官房の所管とし官房長を置きこれを主宰せしむ

ハ、十縣の經濟部を廢止しその事務を内政部に移管する

ニ、三縣の土木部を廢止する

ホ、北海道の土木部および拓殖部を合併し、新たに振興部を置く

(二)各省擧げて地方廳に對する事務簡捷の徹底をはかり必要なる措置を講ずること

(三)道府縣に勤務する待遇職員を本官に改め事務簡捷と官吏の優遇とに資するものとする

(四)道府縣勅任部長は全部減員し、別途部長優遇の方途を講ずること

一、減員の割合

地方事務所勤務の職員を除き他は全部にわたり、本官と待遇官とを通じ二割を減ず、たゞし作業廳、交番駐在所、消防署は一割を減ず

マキン島(ギルバート諸島)に敵來襲
我、寡兵克く忽ち撃退

大本營發表(八月二十一日午後四時三十分) 開戰初頭占領せる英領ギルバート諸島北端マキン島に對し八月十七日未明米奇襲部隊來攻、米兵約二百名上陸せるも同島わが守備隊は猛反撃により寡兵克くこれを完全に驅逐せり

【東京電話】マキン島はソロモン諸島の東北約一千浬の英領ギルバート諸島北端にある島で開戰劈頭わが軍が占領したものであるが、英領ギルバートはわがマーシャル群島ヤルート島の東南方約三百浬の洋上にある島嶼である、八月七日ソロモン諸島に反撃をなかつて成らず、わが攻撃に潰えた米英聯合軍は敢えて敢日八月十七日の未明潜水艦より成る小奇襲部隊をもつてマキン島に來襲、約二百の敵兵上陸してわが守備隊を猛襲したが守備隊は全員結束して、われに數倍する敵兵を邀撃、隨所に壯烈なる白兵戰を演じつゝ勇戰奮鬪し、戰鬪は十八日に跨つて死鬪を續けたが、一歩も讓らぬ日本守備隊の敢闘に敵は士氣を沮喪してつひに算を亂して潰走、上陸に際して使用せる舟艇(ゴムボート)を拋棄したまゝ遁走した、兵力の比較をもつてしてはほとんど全滅も免れ得なかつたものであつたが、わが守備隊の驚くべき敢鬪は敵の企圖を挫いたものである、かくて米英聯合國がソロモン海戰の全面的敗北をこのゲリラ的來襲で糊塗せんとはかつた姑息なる企圖も徹底に粉碎されたわけであるが、反面わが國民は寡兵よく敵兵を撃退せる日本守備隊の勇戰奮鬪に心からなる敬意を表するとともに故國を離れて數萬里の最前線を守備するこれら守備隊の勞苦に對しても衷心から感謝の誠を披瀝すべきである

ギルバート諸島
【東京電話】ギルバート諸島はわが南洋委任統治領マーシャル群島と米領サモアの中間東經百八十度、南緯十一度に位し島嶼數は全部で十六、面積約四百卅平方キロでいづれも海拔三メートル位の珊瑚礁から成つてゐる、同群島の發見は一七六五年から一八四二年の間といはれ一八九二年英人キャプテンデビイスによつて英領と宣言された、現在人口約二萬六千三百餘、タラワ、ブタリタリ、ベルーの三島に行政本部があり、主島はタラワで絶好の投錨地、また無線電信局はタラワ、ブタリタリ、ベルーの三ケ所に設けられてゐるが、主產物はコプラ、椰子で年額約八千トンを輸出してゐる

敗敵を追つて浙贛の山河を進む〇〇部隊(陸軍省檢閲濟)電送

重慶の迷夢を打破
河邊總參謀長談話發表

【南京廿一日同盟】廿日着任した河邊支那派遣軍總參謀長は二十一日午前九時半より總司令部において記者團と會見、左の談話を發表した

不肖今般はからずも大任を拜し時局最も重大にして幾多戰友英靈の眠り未だ必ずしも安らかならざるこの支那の地において再び御奉公することに相成り眞に恐懼感激に堪へない次第である顧みれば支那事變はすでに四年を經過し、さらに大東亞戰爭に飛躍して、到るところに大東亞建設の曙光を輝かせつゝあるが重慶政權がいまだ迷夢より醒めざるは眞に遺憾至極である、然れども御稜威の下に皇軍は赫々たる戰果を收め着々聖戰の眞義を宣揚し、また幸ひに國民政府は還都なほ日淺きにもかゝはらず、帝國との間に同甘共苦を信條としてその基礎確立しつゝあるをもつてこの上とも軍の全能を擧げて重慶の迷夢を打破し、國民政府の發展を助成し、一意事變の速決をはかり大東亞戰爭の目的完成に寄與せんがため統帥の補佐に不敏ながらも全力を捧げんとする所存である

朝鮮農地開發營團
正式決定は九月上旬

【東京特電】朝鮮農地開發營團に就いて渡邊東農林局土地改良課的野理事官が上京、目下資金その他の關係で大藏省と交涉中である、大藏省との交涉後法制局との折衝に移るが、正式決定は九月上旬頃となろう

ノ港市民既に一部撤退開始

【ストツクホルム特電】(十九日發)黑海の要港ノボロシースク電港に强襲せるドイツ軍部隊は附近を制壓し猛攻を加へてをり同港の陷落は全く目睫に迫つたが、ドイツ側飛報によればノボロシースクは既に市民の一部撤退が行はれたといはれる

警察部長會議

【東京電話】總選擧後に大異動後初の全國警察部長會議は廿一日午前八時より内務省第一會議室に開催、本省側湯澤内相、山崎次官、三好警保、古井地方、上田防空の各局長以下關係各課長、地方側より菅木警視總監、官房主事、宮脇北海道警察部長以下三部長、憲兵司令部より美座第二課長など出席、湯澤内相より訓示、ついで警保局關係の指示に入り行政簡素化に伴ふ警察力の整備強化、刑事警察の運用、警備力の整備充實、治安確保、外事警察の强化、經濟警察の運用などに關する指示事項につき三好局長の説明を中心に協議を重ね、ついで防空局關係では防空の強化に關し指示があり、終つて地方局側より特に地方事務所運營に關しての希望があり、さらに池田司法省刑事局長より戰時下司法警察の運用について指示が行はれ同十時一旦休憩 ついで陸軍省報道部長谷萩大佐の『南方事情』大本營報道部平出海軍大佐の軍事講演があつて正午一同は首相官邸に開かれた午餐會に臨んだ

内地工業の朝鮮誘致は宇垣總督時代に初めて積極的に政策化されたのであるが▲現總督、總監によつても同様の政策が採りあげられようとしてゐる▲この宇垣總督の政策は朝鮮經濟工業化の端緒を開いたといふ意味で成功といへるが▲南總督時代を通じて更に行はれた内地工業の朝鮮進出は今日の朝鮮工業の發展段階を築いた▲さういふ朝鮮工業の發展過程を顧みると、同じ内地工業の朝鮮進出も昔と今では大いに意義を異にする▲宇垣總督時代のそれは政策的にみれば、朝鮮の農業對工業の工業的轉換への準備であつたが▲今度の内地工業の誘致は朝鮮工業經濟の自主的確立への整備と解されよう▲又進出する企業そのもの動機も昔は自由主義經濟末期に於る統制忌避であつたが▲今日のは共榮經濟への協力寄與主義といつた企業心理の革新若くは前進を意味する▲半島の電力の豐富低廉、勞働條件の優位、土地利用の利便といつた工業立地條件の優位性は昔も今も變らぬが▲この好條件を好餌としての工業誘致政策は今と昔では自ら異るものがあるを要する▲即ち工業の獨立獨歩は地域的に企業別に統制する要があり▲こゝに綜合計畫的な工業助成指導政策が採られねばなるまい

厚生省保健衛生試驗所 保證
水產林兼の
脂溶性ビタミン
ビタドール

增健・催乳
虚弱 腺病質 消化不良 母乳不足
ビオレバー オーキ
肝臟實質とヘモグロビンの增血・ビタミンLの乳汁分泌促進。
大木合名會社

土木工學便覧
好評新刊 土木界の最前線に本書を驅驅されよ 堂々たる編輯陣容により内容完璧
實用 機械工學便覧
化學結合論
鑛物分析法
内容見本呈 進代兼
東京市神田區駿河台三ノ九 共立出版株式會社

河野忠次著 學生兵の手記
小山榮三著 戰時宣傳論
野村章恒著 隨筆 精神病理解剖
大倉邦彦著 勤勞教育の理論と方法
高田浪吉著 作歌の問題
長谷川案逝著 句集 砲車
東京市神田區神保町一ノ一 三省堂

中央公論社の新刊
新世界の構想と現實 細川嘉六編
世界政治研究 世界政治研究會編
外交家としての大久保利通 清澤洌著
對英封鎖論
倭寇研究
燕臺識餘 佐久間東山著
歷史文學論 岩上順一著
北村透谷 舟橋聖一著
幸田露伴 柳田泉著

アントニー・ヘルマン・フオッカー著(新刊) わが征空記(フオッカー自傳)
奈良原三次閣下序文 宮本晃男氏推薦
吉川英治著 虚無僧系圖
加藤武雄著 母なる大地
運命の河
侍匣
爆竹
心の花束 秋風と共に貴女へ贈る美しき純眞な物語集
文林堂双魚房 東京市牛込區市谷台町四 振替東京一〇六〇番

「泣き面に蜂」の重慶
避け難い回教軍との一戰
西北工作に暗影

【北京にて川邊特派員發】北京への情報によれば重慶の西北中央工作は中國ルートの杜絶によつていよいよ熾烈となり之を繞つて回教軍との摩擦相剋は激化の一途をたどり重慶の西北工作の前途には多大の困難が豫想されてゐる

即ち七月上旬青海、寧夏兩省當局と西北ルートの確保につき重要協議を行つた重慶では同月下旬新疆省主席盛世才を重慶へ招致同ルート擴充計畫について打合せを行つたが、さらに八日劉直訓を團長とする立法院の視察團は湖南、陝西、甘粛、寧夏、青海五省における立法上の調査について空路蘭州へ向つた、一方重慶親ソ派の巨頭軍事委員會辨公廳主任賀耀祖初め空軍委員會委員楊杰はソ聯代表と蘭ソ軍事合作、西北における軍事根據地の建設、西北ルートの米英ソ合作による擴張の三點を中心に會談したといはれる

これら重慶の打つ魔手に對する回教將領の不滿は濃厚となり、さきに重慶から移駐命令を受けた馬歩青はいまなほ西寧にあり、重慶の西北工作基地であり第八戰區司令部の所在地蘭州と西寧間は現在交通杜絶状態にあり、一説によれば重慶軍第四十八師と涼州の馬步芳八十二軍との間には戰端を開始したと傳へられ、事態を憂慮した重慶は軍事委員會總參謀長白崇禧、軍令部長徐永昌を蘭州に派遣し馬步芳の慰留につとめてゐるが回教軍對重慶軍の一戰は避け難いものと見られ、重慶の西北工作に暗影を投じてゐる

螢石の値上を實施
増産遂行へ拍車
信原勅任事務官談

戰時下重要軍需資源たるアルミニユーム生産の副原料たる螢石の増産は急務中の急務であるが採鑛費の増嵩等によつて生産費は飛躍的に増加し現行の價格を以てしては到底増産の遂行が期せられぬ現状にあるので、總督府では豫て企畫院、商工省側と値上方について折衝中のところ今回次の如く値上を決定實施をみることになつた、右につき信原鑛産局事務官は次の如き談話を行つた【寫眞＝信原勅任事務官】

戰時下重要軍需資源たるアルミニユームの増産は刻下急務中の急務であるが、増産のためには副原料として使用せらるゝ螢石の増産が絶對必要である、螢石は東亞圏内に於て北中支及滿洲國に於ても生産せらるるが、朝鮮は其の産地全鮮に亘り特に比較的高品位ものに富み且つ治安其の他の關係上他の産地に比し採掘比較的容易なる好條件に惠まれてゐるので、アルミニユームの増産に伴ひ朝鮮産螢石の増産期待が極めて大きい現状である、從つて朝鮮としてはこの

國家の要請 に副ふべく實務の全幅的遂行に邁進して居る次第であるが、アルミニユーム製錬の原料たるべき螢石は最も高品位ものを要求せられ、かつ高品位螢石は天然産の儘にては螢石全生産量の極めて小部分を占むるに過ぎぬ状態であるから、これが大増産のためには勞務選鑛により特に人工的にその品位を高めねばならぬ、この結果各鑛山においては必然的に採鑛、選鑛のための設備の増設、原鑛品位の低下、探鑛採鑛による採鑛費の増嵩等により生産費の飛躍的増加を來し現行の價格を以て到底増産の遂行が出來ない事態に到つたので、總督府では豫て企畫院、商工省等内地關係方面とこれが値上方折衝中の處、今回その決定を見實施の運びに至つた次第である

値上の程度 は左記の通りであるが各業者に於かれては螢石が戰時下重需資源として如何に重要なるものであるか、朝鮮の螢石鑛山業者として螢石の増産に邁進することがこの曠古の重大時局に際會して如何に國家への大きな御奉公であるかを十分に認識せられ一層最大限の増産に邁進せられたいのであります、勿論値上になつて増産上採算的障碍は除去せられたといふものゝ、増産に當つては他に資材難、勞務難、或は又食糧難等幾多の惡條件が豫想せられますので、これ等の障碍を克服して實績を擧げることは仲々容易なことではないと思はれますが、當局としてはこれ等の點に付ても能ふ限りの手配を致し業者各位の増産に協力を惜しまない積りでありますからこの點十分御諒承が願ひたいのであります

なほ地方廳 初め關係諸官廳及山元の操業に關係を有する地方一般民衆に於ても戰爭遂行に螢石が不可缺の重要資源たることを深く認識せられ業者の操業につき格段の御協力を御願ひしたいのであります、從來價格より値上げさるる額

七〇%未滿五円▲八五%未滿一〇円▲九三%未滿一五円▲九三%以上手選もの二五円、浮選もの三五円

水産新體制
近く方針を闡明か
强力會社設立を要望

半島における水産新體制は民間側の建議にもとづきかねて總督府當局において愼重考究中のところ、去る十九日内地の水産統制に對する農林省案が決定政府より正式發表をみたので、これにより半島の水産新體制も促進され、近く總督府當局より水産關係の企業會社機構に關する具體的方針が明示されるものと見られる

而して團體統合に對する民間側具體案は全鮮水産團體代表者をもつて構成する水産新體制促進委員の決議により、既に總督府當局へ提出され愼重な檢討が行はれてゐるが、一方企業會社の統合についても水産開發會社が中心となつて數次に亘り關係會社の首腦部が會合し統合に關する具體的話合を進めたが、協同海運、造船鐵工、朝鮮漁網、協同油脂の四社が企業の性質上統合不加入の方針を表明したので、當初の統合案は骨拔きとなり目下足踏み状態を續けてゐるが水産開發會社の强化と共に日本水産、林兼等内地大會社の出先機關をも抱擁する强力な統制會社の設立を熾烈に要望されつゝあることは注目される

自給肥増産へ
東拓で座談會

自給肥料増産に萬全を期するため東拓京城支社では二十、二十一の兩日東拓京城支社に自給肥料増産座談會を開催したが、二日目の廿一日午前八時半から追廳山根技師、水原農試、和田技師、支社佃庄田農業課長、定利技師、川崎副參事以下關係職員および各支店、農場の事業主任など約七十名出席のもとに緊開(一)綠肥栽培(二)堆肥(三)その他の自給肥料(四)裏作馬鈴薯栽培(五)綠肥の飼料化などにつき種々懇談を遂げた結果綠肥栽培はベツチおよび紫雲英栽培に重點を置き適地選定、調節溝および排水溝の完備をはかり冬期は防寒施設を行ひ解氷後の管理は集團栽培を行はしめることとし、ベツチは堤防栽培ならびに畦畔栽培法が强調された、またその他自給肥の増産には畜土、燒土馬鈴薯を利用するとした、なほ水原農試和田技師より『紫雲英栽培改善』と題する講演があつて午後四時閉會

石炭價格引上問題
近く最後的妥結へ
無煙炭のみ先に中央と折衝

朝鮮炭業界の經營難を緩和するため總督府當局では有無煙炭の價格引上げ方針を決定、引續き具體案を練りつゝあるが、その大部分需要先を内地に有する無煙炭については先だつて打合せる必要があるので木野燃料課長が東上、中央との折衝を開始したので近く最後的決定を得るものと見られる

華中、小運送の整備へ
加賀山華中運輸副社長寄城談

東上中の華中運輸股份有限公司副社長加賀山學氏は歸任の途次二十一日朝入城、朝鮮ホテルに入つたが次の如く語る

華中運輸は華中鐵道を母體として去る七月資本金八百萬円をもつて創立された支那法人、日支合辦の運輸公司である、從つて華中鐵道との關係は日本でいふ鐵道省と日本通運、朝鮮の鐵道局と朝運といつた不離密接な關係にある、自分は久しく鐵道省に勤めてゐた關係もあり又事變勃發當時上海にゐた關係もあつて、今回華中運輸設立と同時に席を置くことになつたわけである、陸上小運送業者の一元的統制に關してはすでに内地および朝鮮において實施されてゐるが中支においても華中運輸を中心に陸上小運送事務の完璧を期したいと考へてゐる、特に中支は揚子江を中心とする水運事業もあり弊社では當然この方面の事業も行ふことになるのでその使命たるや重大なるものがある殊に時局下中支政治の確立は大東亞戰完遂上必要缺くべからざるものがあるので、この意味において設立日淺き弊社の助長發展をはかりたいと念願してゐる

なほ同氏は山田鐵道局長はじめ關係方面と懇談ののち同日午後三時京城發上海に向つた

鮮内、米作食糧事情視察
中央委員一行の視察日程

鮮内の米作状況ならびに一般食糧事情視察のため來鮮する拓務省委員貴族院議員石坂繁、田中勝之助および農林省委員同二田是儀、安田秉璇の五氏と案内の拓務省農林課筆本理事官等一行の咸南北、江原、全南、慶南五ケ道の約廿日間に亘る視察日程は次の通り

八月廿二日夜釜山上陸▲廿三日朝釜山發(あかつき)▲午後二時京城着▲廿四日午前七時五〇分發午後三時十分着咸興▲廿五日午前九時發日窒興南工場を視察し午後六時五十五分着端川▲廿七日午前八時半發自動車で端川、郡、道、日鐵工場を視察▲午前六時發元山後五時二五分着▲廿九日後一時五五分發同五時五一分溫井里着▲前九時發襄陽を經由して三陟後七時着▲卅一日後一時發臨湖經由後七時江陵着▲九月一日前十一時發庄文津經由溫井里▲二日は金剛山を見物し三日午後十時四八分京城着直ちに全南に向ひ光州前八時四〇分着自動車で木浦後五時二〇分着▲五日前十時發龍塘、靈巖經由海南着後二時半▲前九時發康津、寶城、順天經由麗水後五時半着▲七日前九時發河東經由三千浦着後五時半▲八日前九時發前十一時半馬山着▲九日前九時發昌寧、大邱經由釜山に入り海雲臺發九時十分着▲十日慶州見物▲十一日前八時半發歸

總督電力統制聽取

第二次電力統制問題は殖産局の成案を見、豫算の折衝その他これが具體化をはかりつゝあるが、小磯總督は二十一日午前九時上瀧殖産局長、西田第一、田中第二電氣課長を總督室に招致し電力統制問題に對する事務局案に對する說明を聽取した

南鮮地區の物價連絡協議會

【清州電話】南鮮地區物價連絡協議會は二十日、二十一の兩日忠北道廳において小泉總督府物價調整課長臨席、南鮮七ケ道係官出席のうへ開催されるが總督の提出事項は次の通り

▲朝鮮濁酒價格決定▲生鮮食糧品需給状況▲楓葉價格指定

鮮内電力統制と電氣株式の妙味

國策電力統制の具體化したる鮮内電氣株式は重大なる變革を目前に控へ假然妙味を加ふ 絶好の投資期

大原證券 京城府明治町二丁目 電話本局代表(2)5131番

住宅營團シ團結成

【東京電話】住宅營團では營團債發行の圓滑をはかるため過般來關係當局に對し營團債引受シンジケート團の結成斡旋方を依頼中であつたが、今回勸銀および興銀を共同幹事とする十六行(勸銀、興銀、北拓、第一、三井、三菱、安田、第百、住友、三和、野村、東海、神戸、日本貯蓄、十五、昭和)および五信託(三井、三菱、安田、住友、三和)によつて强力なる引受シ團の結成を見るに至つた

しかして同シ團各代表者は十九日に勸銀に參集して協議した結果、第五回住宅債券一千五百萬円を政府の元利支拂保證利率で年四分二厘、發行價格九十九円五十錢、期限十六年の基準により發行することを決定した、なほ右は同營團における最初の公募利附債券である

獨ソ戰線解題
朝鮮軍報道部 高井邦彦

ボルガ河席巻が『山』
【中】北中部戰線はその後の問題

一大工業地帶のスターリングラード

スターリングラードはドンバス、ウクライナの、二大工業地帶を控へた人口四十五萬五千八(一九四〇)を擁する大工業都市である、こゝで有名なのはスターリングラードトラクター工場である、一九三〇年の創設にかゝる工場で既に三十餘萬台のトラクターを生産してゐる、今日ではこのトラクター工場は戰車工場に編成替されてゐる、ソ聯で最優秀の戰車を生産するゼルジンスキー製鋼工場があり、その他主要工場が約四百を數へることが出來る、また學術的に見ても文化の中心地區を形成してをり、大學四校、專門學校二十一校、その他の教育機關が四百五十校の多數にのぼつてゐる、この都市はツアリーチンの革命以後浮び出た街で、それ以前ではタタールの街として謳はれてゐたにすぎなかつた、この街を挾んでドン河との間に所謂ボルガ・ドン運河の計畫が進められてゐた、これが完成すると黑海と裏海が連絡されるのである、更に第一、二、三次の五ケ年計畫に基いてドンバス資源地帶を包括する新興工業都市として出發したのである、市街の地域は極めて廣く、宏壯な近代的工場の建物が林立してをり、埋藏量七十億トンといはれる豐富なドン炭田一帶の工場の煙が天を覆ふ盛觀を呈してゐる、これらの工場の大部分は、武器工場に轉換され得る施設が行はれてゐる、工場ばかりでなくこゝの勞働者の非常に立派な住宅が立ち並んでゐるのも新興都市としての面目を發揮してゐる、かく國防的立場からしてもスターリングラードの失陥はソ聯經濟に重大な影響を招くのである

豐沃な地帶を抱く『民謠』のボルガ河

今日ソ聯の政治、外交機關が移轉してゐる例のクイビシエフからボルガ河を汽船で下ると二晝夜でこのスターリングラードに達する、途中右岸は豐沃な黑土地帶が展け、左岸はコーカサス油田にとつて變らうとする所謂第二バクー試掘櫓などがみられる、そしてスターリングラードから更にアストラハンに下る途中は今度は様相が一變して右岸は所謂ステツプ地帶が續き(カルムイク草原)左岸はカザツクスタンの廣漠たる砂漠が展け兩岸とも極めて殺風景である、流れはアストラハン附近では流砂によつて澤山の洲を作つてをりその間を潜つて裏海にそゝがれてゐる、この附近の名産に蝶鮫がある、魚肉としては世界でこれに匹敵するものがないといはれるほどまことに美味しい、そしてその卵はキヤビヤと呼んでこれまた珍饈の王座を占め珍重されてゐる、これは丁度黑いスズコに似てゐて非常に高價のものである、また羊の美味しい燒肉があり、白い肌に東洋的な性格をもつた美人のあることも有名である、いまスターリングラードを中軸としてこのボルガ河に沿つてソ聯軍は死守防衛に當つてゐるが、ボルガ河に因むソ聯の有名な民謠〃ステンカラジン〃が赤軍將兵士氣鼓舞のための尊い宣傳の役割を果してゐるのも面白い、此際と言ふのは昔ステンラージンと呼ぶカザツクの統領があつたが時の政府と意見が合はず叛賊となつて反抗ペルシヤに進撃してこれを攻略お姫様を生捕りにして歸還、ボルガ河を遡航して來る途中、このお姫様が絶世の美人であつたゝめラージンの部下たちは何時か統領の身の上を案じてラージン、あなたは美しい姫の虜となつて勇れ部下の我々の任務を捨てるのではないか!と迫つた、その時ラージンはよき部下である忠言正に身に沁みたとばかり、美しき姫を高々と捧げて船中からこのボルガ河に投じて『美女のために魂を腐さぬ』と言ふラージンの意中を民謠として唄つたものでいま尚〃ステンカラジン〃が戰線に唄はれてゐるのである

作戰の『鍵』を握るソ聯の母ボルガ河

スターリングラードの失陥に影響されるものはボルガ河の喪失を意味する結果となる、ボルガ河が裏海に注ぐアストラハンとソ聯北岸の海港アルハンゲルスクを結ぶ線をもつてA・Aラインと稱しこれがソ聯の對獨生命抗戰の最後の線としてゐるが、いまやこのA・Aラインが獨々危機に瀕されんとしてゐる、北からこの線上の主要なる基地を拾つて見るとペルミ、カザン、クイビシエフ、サラトフ、スターリングラードを數へる、そしてボルガ河を見るのである、獨軍はあくまでこのボルガ河の渡河攻略を作戰することは自明であるが、ボルガ河を境にして東から北へのソ聯領は目ぼしい交通路なく從つて大規模な作戰は不能となり、これに反比例して獨軍がボルガ河を手中に收めれば以西の豐沃な資源地帶と網の目の如き交通路を縱に驅使作戰し得ることとなり、兵站線の確保とともに極めて有利な不敗長期戰への態勢が整備されるわけである、ソ聯側のいふA・Aラインもボルガ河がその生命の大半を握つてゐるともいはれその中樞のスターリングラードの位置が如何に大切であるかの結論が判定出來るのである

北部並に中部戰線でも獨軍壓迫

北部戰線と中部戰線を同時に展望すると、イルメン湖、ルーヂエフ、ハリコフを中軸とする戰線は目下のところでは膠着狀態に陥つてをり、ソ聯軍は南部戰線牽制のため時に猛烈な反擊に出てゐるが、その都度完全なる撃退をうけてゐる、こゝしばらくは獨軍の南方戰線の制壓が遂げられるまでこれらの戰線には大きな作戰の展開は豫想されない状態である、全戰線での空中戰であるが假りに損耗が同率としても航空機製造能力の點から見て獨逸の方が遙に優位を占めてゐるため、その勝敗は獨軍が決定的な能力を保持してゐると言ひ得るのである

問題のレニングラード戰線展望

問題のレニングラードの攻防戰であるがこれまた依然として膠着獨軍の包圍下に曝らされてゐる、この冬季ラドガ湖が結氷すると湖上に道路が敷設され、モスコー方面との連絡が可能となり昨冬もこの氷上路により物資輸送を行ひ補給貯藏して今日の包圍に耐へてゐるのである、解氷期とともにまた獨軍に包圍されてゐる今日レニングラードの市民は既に軍隊との差別なくクロンスタツト要塞を中心に堅固なる要塞都市として防衛にあたつてゐる、例のバルチツク艦隊も蟄伏狀態にあるが結氷するや全艦隊がクロンスタツト要塞の下に艦艇を揃へてここに第二のクロンスタツト要塞を構築するのである、結局獨ソ戰は南部戰線を除いては當分は動きのない戰線である、更に次に稿を改めて獨軍が嚮くであらうコーカサスバクー攻略の進撃路とスエズ運河、イラン、イラクの援ソルートについて觸れて見たい

健民國策の確立へ
結核豫防の根本方策決まる

【東京電話】大東亞建設戰を推進するため皇國民體位の向上をはかることは急務中の急務であり政府はさきに決定した人口政策確立要綱にもとづき着々施策を講じてゐるが、健民國策確立の對策として先づ結核の積極的豫防、撲滅をはかることになり廿一日の定例閣議において結核對策要綱を附議小泉厚相よりこれを說明し正式決定したので同日午後四時情報局より左の如くその要綱を發表した、今回の結核對策は實施方策の基底を國民體力管理の徹底强化におき、健康者、弱者、病者に對しそれぞれ具體措置を決定し併せて一般的措置として

一、保健指導網の整備
一、社會保險制度の擴充
一、日本醫師會の總動員

の三點を强力かつ徹底的に實施せんとするものである

結核對策要綱 情報局發表(二十一日午後四時)

一、趣旨 結核撲滅は刻下喫緊の要務にして、皇國民の隆昌に關する重大事なり、よつてこの際結核撲滅に關する强固なる國家意思を確立し厚生、教育、産業などの行政各分野を擧げて結核の豫防、撲滅を樞軸とする各般の施策を强力かつ徹底的に實施するを要す、しかして結核は諸般の發病要因たるの性質に鑑みこれが豫防撲滅に當りては醫療對策のほか、むしろ國民生活の全分野にわたり科學的なる諸對策を全面的に實施するの要あるものとす

二 療養 青壯年層を主攻目標とし對策實施の基底を國民體力法による國民體力管理の徹底强化におき左の方途を講ず、ただし既設の人員および資材を動員し新設、新營はやむを得ざる場合のほかこれを行はざるものとす

(一)健康者に對する措置 體力檢査の結果健康者と判定せられたる者は倍旧不斷强心身の保有者たらしむるやう施策するものとす、これがため鍛錬道場を設置使用すれば日常所定の鍛錬をなすことを義務制とすること、各省はその所管分野につき厚生省と緊密なる連絡を施しつゝ責任をもつて健民政策を實行するものとす

(二)弱者に對する措置 體力檢査の結果筋骨薄弱者、輕症結核患者、恢復期結核患者と判定せられたる者に就てはこれが養護の强化に努むるものとす、これがため一定期間療養および修錬を併施する健民修錬所を設置す、右の者が勞務に服しをる場合における勞務管理上の處置に關しては厚生省は當該所管官廳と協議の上措置するものとす

(三)病者に對する措置 體力檢査の結果開放性、乃至重病結核の患者と判定せられたる者は悉くこれを結核病床に收容することを目途とす、これがため日本醫療團の事業を大いに促進するとともに結核病床增設五ケ年計畫を三ケ年計畫に改變すること

(四)一般的措置

(イ)保健指導網の整備＝全行政組織、大政翼賛會その他社會各般の組織の一切をあげて保健指導網となし全國にわたり活潑なる健民運動を展開すること

(ロ)社會保險制度の擴充＝結核患者の療治ならびに患者家族の生活を保護するため社會保險制度を國民の全部に擴充强化すること

(ハ)日本醫師會の總動員＝日本醫師會を總動員して日本醫療團の外郭團的活動を促進し、特に平病患者の醫療普及に挺身奉仕せしむること

結核の豫防に國家意思確立
小泉厚相の談

【東京電話】結核對策要綱決定に關し小泉厚相は左の如き談話をした【寫眞＝小泉厚相】

國力の根基は何を措いても人にある、しかるに近時結核の蔓延は甚だしく特に青壯年層を蝕むの特異性あることは寒心に堪へないところである、よつて本日の閣議において結核對策要綱を決定し、結核の豫防撲滅に關する强固なる國家意思を確立したのである、ここに强固なる國家意志を斷乎として確立したるが上は獨り厚生省のみならず、各省の行政分野を擧げて結核の豫防撲滅を樞軸とする健民政策を責に任をもつて强力且つ徹底的に實行することはもとよりであり、なほ進んでは全國に亘り地域的および職域的各般の組織の一切を擧げて活潑なる健民運動を展開し、國民各自もまた健康報國の至誠を健民生活の實踐に表されんことを期待して已まない、しかして結核對策の實施は單に醫療對策をもつてのみ足れりとするものでなく、むしろ國民生活の全分野に亘り、各般の施策を全面的に實施せんとするものである、かくして健兵健民の實を擧げ青壯年者中、弱體の故を以て兵役に服し得ず又は銃後産業戰線に就き得ざるもののすべてを立派なる第一線兵、又は産業戰士として奉公し得るの身心保有者たらしめ、他面には健全なる日本女子青年の育成を目的とし數年後には皇國を世界における結核最少の國たらしめ國運の隆昌に寄與せんと固く決意してゐる次第である

上内東拓理事勇退す

東拓理事上内彦策氏は廿一日の同社定時總會で任期滿了し勇退したが、氏は昭和十三年八月平南道知事を退官たゞちに東拓に入り支那事變勃發直後における東拓の飛躍的伸張期に在職四年、手腕を揮つた【寫眞＝上内理事】

上内理事談 今回任期滿ちて退任することとなつたが、幸に大過なく任を全うし得たことは偏に當局ならびに先輩の御指導に社員の協力、一般の御支援の賜で感謝に堪へない

◇…退任に際し自分がとくに痛感することは、今後恐らく再びあるまいと考へられる東拓の劃期的な飛躍期に幸運にも職を奉ずるを得たことであつて、東拓が農工併進主義への大きな轉換を遂げ國策の線に沿うて時局生産力擴充事業に積極的に協力し自分が在職中に新設された直系または傍系會社だけでも十數社を數へ現在東拓の朝鮮における關係會社は卅社を超えるに至つた

◇…資金關係をみるに金融二億円、農業および林業五千萬円、投資二億円に上り着任當時の數倍に膨脹してゐる、たゞ自分が在任中には遂に解決をみるに至らなかつたが東拓の監督權の歸屬問題であり、東拓が朝鮮において業務各般の合理的運動を期して支社としての實質的重要性を加へるうへにおいては、やはり拓務省の手を離れて總督府の監督のもとにおかるべきであると信ずる、この點に關しては拓務行政に理解される總督、總監を戴くことでもあり、早晩解決されるものと期待してゐる次第だ

東拓七分据置

【東京電話】東拓では二十一日午後二時本社に定時株主總會を開き當期利益金處分案(配當年七分据置)を附議可決、任期滿了の理事上内彦策氏の後任は近く臨時總會を開催して選任することゝなつた

高級農業指導者を
短期錬成で南方へ

【東京電話】南方共榮圏各地の農業開發の指導者を錬成するため農林省ではさきに農業報國聯盟に委囑して農業學校卒業以上の有資格者百名につき信州八ケ嶽修練農場で一ケ年の長期錬成を實施してゐるが、さらに高級な農業經驗者による中堅指導者を多數南方へ派遣することが必要となつたので、このほど同じく農業報國聯盟に委囑、高級指導者の短期錬成を行ふことになつた

參加資格は農業關係の高等專門學校卒業またはこれに相當する學歷、經驗を持つ滿廿五歲から卅五歲までの男子身體强健なもので信用その他兄弟者が希望されてをり、九月十五日までに報國聯盟支部で各道府縣から二名づつの適格者を選拔推薦するが合格者約百名は十月一日から四ケ月間信州八ケ嶽の農村厚生協會中央修練農場に收容、嚴格な規律のもとに南方諸地域に關する勉強、制語、實驗、實習、見學座談會などを行ひ卓越した皇國農民指導者としての精神力を涵養させ錬成終了後は現地軍當局とも連絡の上たゞちに南方各地に派遣第一線の農業指導者とするものである

織協理事會

朝鮮織物協會では廿日午後三時より纖維會館内協會事務所に常任理事會を開き内地における綿、スフ、絹人絹、羊毛、麻等五業種別纖維統制會設立に伴ふ半島纖維界の對策について種々協議打合せを行つた

皇軍慰問金

十七圓京城府元町一丁目一七故高井富美子遺族【累計】金二十萬一千九百九圓四十一錢也

國防献金(海軍)

▲十圓京城府漢江通一丁目九五羽根宗一▲六圓京城府元町二丁目七九河野功▲五圓京城府徽沼町一八九泰昌織物株式會社女職工金玉順【日計】金二百十圓五錢也【累計】金七十九萬八千二百九十七圓十三錢也

國防献金(陸軍)

百圓 京城府黃金町三丁目二九一 田中末吉▲五十圓京城府旭町一丁目一坂梨壽治▲二十圓京城府漢江通二丁目九八島岡清次▲十圓京城府漢江通二丁目九十五羽根宗一▲五圓京城府徽沼町一八九泰昌織物株式會社女職工李玉順▲四圓五錢全南順天郡住岩面鴻陽簡易學校兒童一同

本社寄託献金(十九日送拔ひ)

無電台

忘れはせぬか

◇…ドイツでは、前大戰後、今日に至るまで煙草を吸ふのにマツチを無駄にせず五六人集つて初めて一本を使用してゐるさうであるが、余は或る日、列車の中で同坐或は隣席してゐるにも拘らず個々にマツチを使つて煙草に火をつけるのを目擊した、これはたゞ一例に過ぎない、まだまだ吾々日常生活する上に些細なる關心を拂ひ節約勵行すべき點が尠くない

◇…今やわが皇軍は萬里の怒濤を蹴散らし米英を殲滅しつゝあるではないか、一億火の玉となつて雄飛すべき秋、節約第一を旨としこの一大聖業を完遂させようではないか(黃海道瓮津、龍淵生)

豐國火災

戰爭保險取扱

本社大阪 各地拔所

ニキビを取る

自宅療法 無代進呈

ひどいニキビで永年困つた私がスツカリ治つた自宅療法の體驗をお知せ致します。吹出物や油顏ニキビ跡どうしても治らぬガンコなニキビでお困りの方は今すぐ御ハガキ下さいませ。詳しく御返信申し上げます。

大阪市浪速區元町五丁目 (美容師) 安藤文子

健康と若さは

腸内毒素の吸收を怠つては望めない

二十四米もの長さを持つた腸のことです、一寸注意を忘れば有毒素や腐敗物が充滿するのは當り前です。頭痛、目まひ、頸や肩のコリ、根氣の減退、お子さんのヒキツケ、ニキビ吹出物、更に怖しい高血壓など、すべては腸内の毒素がひき起す仕業です。ホシチヤコールは、毒ガスをさへ吸收するあの活性炭素の偉力を活用した腸の掃除藥ですから、下痢、飲み過ぎのやうな緊急時の他は一週間に一度でよろしい、忘れず清掃用にお用ひ下さい。

下痢・便秘 食過ぎ 飲過ぎ

藥價 三〇錠 五〇錠 一圓 二圓

消化 整腸 ホシチヤコール 錠

東京五反田 星製藥株式會社

炎熱の戰地で今一番活用される慰品藥

疲勞に めまひに 暑さあたりに

夏に弱いは胃腸が因

自然に力强い胃腸をつくる仁丹の御連用

食物の味が出てムダなく榮食化し、体力となり暑さに打ち克つ旺盛な健康を招く…

仁丹

九月號 日の出

空中戰は斯くして戰ふ座談會

戰鬪機・爆撃機・偵察機 空軍五將校出席

敵機のどこを狙ふか、空中戰の體驗不時着の體驗その他を語つてスリル滿喫の大記事

銃後を明るくする座談會

出征家族の人々が、がつちり組まうの意氣高い大座談會。

現代小說 マリア觀音 加藤武雄
明治小說 鐵道唱歌 長谷川幸延
現代小說 波のかけ橋 堤千代
軍事小說 日本の妻 秋永芳郎
感激小說 空の軍神 大平陽介

比類なき闘魂と白梅の如き高潔の面目を小說化した。

現代小說 桔梗物語 舟橋聖一
怪奇小說 謎の金塊 渡邊啓助
現代小說 生活の樹 藤澤桓夫

▼北洋の漁業資源 露領水産組合長 田中丸祐厚

常會の話題 健民問答

傳說の國エジプト

太平洋の底に潜る

商工省高橋課長 物價はなぜ高くなるか

今後の物價の趨勢と政府の對策と國民の義務とは如何か等々

價五十錢 東京牛込 新潮社

第二期決算報告書

貸借對照表

[illegible]

右ノ通ニ候也

昭和十七年八月

釜山製菓合同販賣有限會社

第六十六期決算公告

貸借對照表(昭和十七年六月三十日現在)

[illegible]

右ノ通ニ候也

昭和十七年八月

朝鮮銀行 總裁 松原純一

營業報告書

[illegible]

右ノ通リニ候也

昭和十七年八月二十日

株式會社 朝鮮製作所

商業登記公告

[illegible]

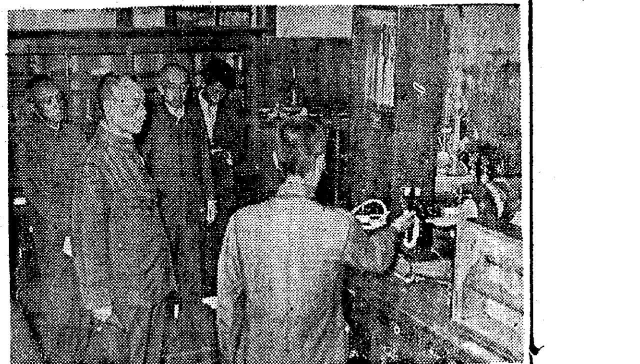

科學戰士らを激勵
小磯さん中央試驗場視察

旱害地を廻つて灌水路構築の指揮をしたり、志願兵訓練所を訪ねては徴兵制の覺悟を說いたり、燃料試驗場、遞信、專賣局……などと着任以來連日基地半島の奮起を促し巡つて寧日ない小磯總督は廿一日午後一時四十分ひよつこりと中央試驗場を訪れ約二時間に亙つて場內を隈なく巡察、科學半島の面目を双肩に負つて挺身する科學戰士を激勵した、試驗場を訪れた總督は場長小山一德氏に案內されて直ちに二階貴賓室に入り高等官以上九名を接見、引續き小山場長から創立以來卅一年の長きに亙る沿革と現在の試驗、分析、鑑定などを聽取し、終つて場長及び各技師の先導で化學部、染色部、工藝部、窯業部などをぎつしりとフラスコやアルコールランプの並ぶ中を眼を見張りながら見て廻つた

"これは魚油から重油を採る研究でございまして、かうしてグリセリンと脂肪油とを分け、出來た脂肪にアルコールを加へて反應させますと、このやうに綺麗なエステルが出來上ります、これはもう直ちに重油の代用として使用出來ますもので、現在では既に工業化され漁船など盛んにこの研究で動いてゐます"

化學部主任の松山技師がえんえんとガスランプの燃え上る中で說明する、總督は手を組み替へ足を置き換へ、うん、うんと身を乘りだして一心だ

"次は同じ油からナイロン(人絹)を採る研究で……"
"これは內地ではもう出來上つてゐるのではないかね"
"いえまだでございます"
"鐘紡の研究はまだかね"
"あれはここのやうに油からではなく肉からでございます"
"ああ、さうかね——さうだつたね"

第一研究室から第六研究室まで、更に工藝部、窯業部……と總督さんは專門家のびつくりするやうな鋭い質問を連發、その間にも"面白い、面白い"と學究の眼を光らしふと氣附いてはランプの陰に汗びつしよりの科學戰士をいたわりながら同三時半起ち上る科學半島の姿に滿足して歸つていつた【寫眞=中央試驗場視察の小磯さん】

聖戰へ鍛ふ騎道精神
龍山原頭、人馬一體の妙技展ぐ

國防騎道訓練大會

徴兵制を記念して騎道精神を鼓揚、馬事知識を普及向上せんとする朝鮮馬事會及び朝鮮騎道振興會共催の國防訓練騎道大會は廿三日午前八時半から龍山練兵場に勇壯活潑なる國防訓練の精華を繰展げる 大會には滿洲建國十周年慶祝東亞競技大會に出場して歸還中の騎道日本代表岡村精一(日本馬事會理事)西入弘(日本馬事會技師)山田勝永(會社員)日高適(慶應)の四選手に高崎敏子孃の紅一點も出場、純馬術及び大障碍飛越供覽に日本騎道の極致をふるへば、同じく供覽に軍隊の馬術、憲兵隊及び消防隊の馬術、さらにこれに續く大東亞戰の成果であるマレー戰線馬の出場が大會を華しく彩る、さらに一般競技には障碍飛越、廣地障碍騎乘、廣地警乘騎乘、青年騎技に四百五十名の男女青少年、二百頭の馬が人馬一體となつて騎道訓練に邁進する、兩日の大會には特に小磯總督も臨場されるが大東亞戰下決行される大會の成果に對して大きい關心を拂つてゐる、及田總務總長は大會への期待を語る

大戰の遂行と國家の興隆は國民の士氣と體力の如何にかかつてゐることは今更申すまでもないことであるが、騎道はこの二つの要求にぴつたりと合致してゐる、國民總力運動の狙ふ點もこれらの諸項に重要なる部分が含まれてゐるのであつて馬事會今回の企ては洵に結構であり、聯盟員も奮つて參加し一般も炎暑を克服してこの勇壯な競技を出來るだけ參觀するやう希望するものである

豪華、水の祭典
水泳日本代表招聘 けふ神宮大會開幕

海國日本の誇りも高らかに第十八回朝鮮神宮奉贊體育大會水上競技は滿洲建國十周年慶祝東亞競技大會出場水泳日本代表招聘大會をかねていよいよ廿二日午後一時から京城運動場水泳池に開幕、廿三日(午前九時)の兩日に亙つて銃後半島の逞しい體力と靈氣を錬成することゝなつたが、全日本代表陣廿一名は左の陣容で清川總監督引率のもと廿二日午前十一時十分京城驛着列車で入城、廿三日公開演技に出場して競泳、水球(對朝鮮選拔軍)に世界に冠たる水上日本の威容を發揮、全鮮から馳せ參じて日ごろ鍛へた體力の成果を神宮大前に奉納する男女六百名の半島若人とゝもに擧行することゝなつた

總監督清川正二(兼松商店)▲副監督橫尾清吾(日鐵)▲競技主將兼監督遊佐正憲(橫濱ゴム)▲選手太田光雄(立大)川島修(日大)本田武次(立大)河本武(早)河村謙平(慶)竹田定夫(明)酒井孝一(立大)岸田正夫(日大)妙中正道(慶大)谷口利弘(大日本製糖)葛西亮太郎(早大)田畑三良(立命大)林山辨男 松本太郎(立命大)(日大)◇飛込主將兼監督柴原恒雄(橫濱ゴム)小池富男(大鋼機械)高濱武(日大)

これぞ親切の好手本
豪雨中に咲いた警察官の華

(鐵道局發表) 過般西鮮一帶を襲つた豪雨に際しては京義線に不通個所を生じたが、この際における平北宣川警察署中野署長以下署員の時宜に應じた救助措置が乘客一同の絕讚を浴びる事となり、一乘客奉天市大和區秋町四五御代寺代治氏からこのほど鐵道局宛、左の大感謝の言葉とともに次の如く當時の顚末を寄せて來たが、鐵道當局においても警察側の絕大な協力に感謝をしてゐる

『八月四日朝釜山發"大陸"に乘車同午後十時半定州着、水害不通のため待機中、間もなく次發の"のぞみ"が到着したので先着の乘客を"のぞみ"に移乘させたので殆ど客車は超滿員のまゝ同驛に停車してゐたものです、この間乘客一同空腹を訴へたが食物は手に入らず全く困りぬいてゐるところへ鐵道從業員の決死的活動によつて間もなく開通發車、定州に着いたが前方は未だ不通のため同驛に着きました、宣川署長は部下を指揮して食糧の補給や炊出から何か不自由なものはないかと親身も及ばぬ親切さで至れり盡せりの手厚い救護をして戴きました、おかげで一千餘名の乘客は全く救はれたのです、鐵道從業員といひ警察當局といひ親切かつ適切な國家的措置は全く感激の外はなく、われわれ乘客一同にとつては永遠に忘れることの出來ない感銘を殘してゐるものです、これでこそ日本は強いのだとつくづく感じました』

戎克に凱歌
見事遠洋航路に成功

【○○基地二十日同盟】樞軸側の猛攻の前に英米船舶は激減の一途を辿り『持てる國』から一轉に、『持たざる國』に轉落しつゝあるが、このやうな情勢をよそに東亞においてはさきには筏による材木の輸送に凱歌が擧り、こんどは支那沿岸海運力の一大特色である強靭なジャンク群が日滿交通路の花形として登場し、安全、經濟、強力な運輸力を發揮しはじめた 即ち先般來日滿關係當局でジャンク利用につき協議されてゐたが、その手初めとして香港で入手した百トン內外の大型ジャンク廿隻に日滿の船夫を乘込ませ滿洲方面で需要の多い大豆用麻袋を多數積載して香港を出發、僅か十數日に大連まで千三百浬の遠洋を見事乘りきることに成功、非常な好評を博した ジャンクによれば、燃料は不要で不足船腹の緩和ともなり、かつ非常に經濟的である點で一石三鳥の效果があり、海運力增強の一威力として關係當局では更にこれが擴大利用が考へられてゐる

夏川ほうじ茶 夏川茶舖

機構改革の跡を見る
基地半島の躍進譜
統治の基礎、大正八年の大改革

廿一日午後一時半總督府の行政簡素強力化に伴ふ機構改革が發表された、昨年十一月厚生局の新設をはじめ內務局の司政局改稱など近來にない改革が加へられて以來矢繼早の改革である、そこに時代の動きと基地半島としての躍進充實ぶりを見るわけだ、明治四十三年十月始政以來の總督府內部構造の跡を辿つてみよう

始政當時は官房のほかに總務部、內務部、度支部、農商工部、司法部の五部、外局として通信局などがあつた、次いで同四十五年及び大正四年に各部內の小局の改廢が行はれたが齋藤總督は着任間もない大正八年八月十九日"大正八年の大改革"と稱される根本的機構改革を斷行した、即ち內務、度支、農商工、司法の各部を內務、財務、殖產、法務の四局に改め內務部から學務局を獨立、官房を土木、總務、鐵道の三部に分け總務部を庶務局に改めて六局三部の根本的大改革が斷行されたのである、これは行政の運營圓滑化と人的機構を整備したもので總督府今日の基盤はこの時に達成されたといへよう、その後大正八年遞信局、同十年專賣局、同十四年鐵道局と遞次外局が整備され昭和七年農林局、同十一年企畫部が生れ十六年十一月の第二次改革をみたものである、顧みれば卅六年間局部の改廢新設は六度、局、部內の……

短命の厚生局

昨秋の總督府機構改革によつて誕生した厚生局が八月廿一日を以て廢止された、十六年十一月十九日から數へて僅か九ケ月になるかならぬかの短命であつた、同局は元內務局から社會、衞生の二課を、警務局から衞生課をとりこれに新設の保險課を合した四課を以て擴充、時局下國民の保健に勞務調整に着々として業績を殘して來た、同局の廢止後の各課は新設される局或は部に移されるが時代の申し子として生れた同局が廢るべき短命の運命の下に總督府官制中から姿を消したことは一抹の寂しさを與へないでもない、特に大衆にとつて明るさと親しさを抱かせた"厚生"の名の故にその感を深くする

"もう一度出直し"
鹽田企畫部長廢部の辯

總督府の行政簡素化に伴ふ機構の改革によつて厚生局と並んで企畫部も廢止となつた、企畫部が新設されたのが、昭和十四年の十一月だから出來てからまだ三年にもならない、この間物動に生擴に國土計畫といつた大物ばかり扱つてきた異動はおそらく枚擧に遑かないほどであつたこの企畫部の仕事がヤツト軌道に乘りかけたところで廢部となつた、廢部の發表があつた日鹽田部長は吐息めいたとをいふやうだが廢部の辯を次の如く語つた

『たうとう廢部になつたか、出來た時は殖產局とも複雜な問題があつて相當苦勞もし中央との折衝などでも骨が折れたものだ、しかし部員の結束と努力で事務はどうにか軌道に乘つた形だが廢部となればこのまゝ新設局に移管されるからもう一度出直しといふことになる、本館から離れて別館に移つたばかりなのに今度はさよならか、當分某士を迷ふことになるね……』と淋しさうに笑つた

笑顏デ迎ヘテ感謝デ送レ

學校長に訊く學園改革

わが國教育制度に劃期的變革を齎す學制の改革が廿一日突如情報局から發表された、中學は四年に高等學校は二年とそれぞれ一年づつ修業年限が短縮された、いはば修學年限の簡素化である、ひたむきに勉學する學徒にも大東亞建設の道義的使命が課せられたのだ、この改革によつて全國の學生はすべて滿廿一歲をもつて大學卒業の段取りとなるが年齡的にみると滿六歲で國民學校に入り十二歲で卒業、十六歲で中學校卒業、十八歲で高等學校卒業、廿一歲で大學を卒業し(醫學部は廿二歲で卒業)實社會に飛び出すことになる、又中學校は中學だけでなく高等女學校、實業女學校から工業、農業などの各種實業學校も含まれる畫期的なもので七年制高等學校も勿論六年制となり昨秋の臨時措置と關係なく自ら別個のものとなる、從つて新入學生は大學、高等學校を通じて五年となる、たゞ年限が短縮されてもそこに終末の學力水準の低下があつてはならぬ、學園のこの劃期的改革を前に"いざ起たう"の意氣と覺悟を學校長に聽く

"些かの支障なし"
確固たる增田法專校長

增田法專校長は語る 學校ですから平和の時なら長くやるのもいゝが、非常時には自ら非常の規範がなくてはなりません、時に教育は學生の學究心、いひ換へれば氣魄に負ふところが非常に多く、その點この非常時局は學生の學究心をも非常に緊張さしてくれましたので、三年制が二年制になつても、格別支障はないでせう、知育方面は夏冬の休暇をなくすると可能であり、人格の陶冶もいまいつた時代精神の活潑化で五年も六年もの段階を一遍に卒業してゐるから大丈夫でせう

多年の懸案一擧に解決
江頭京中校長談

江頭京中校長は語る 中等學校四年から高等學校にはいることはここ十年來いろいろの問題を生んで來ました、中等學校としては四年で終へる者と五年で終へる者との間に生れるギャップを心配し、どちらかの一本にして戴くやうに願つて來たのですが、いよいよ四年制に決つたといふことはそのギャップをなくする意味でもいゝことだと考へられます、たゞ問題は身心ともに變換期にある十八、九の青年を早く他へ廻すといふことに老婆心的な心配が湧きますが、それも生徒自身が時代を自覺してくれるでせう、中等學校四年生で考へられるのはその位のことで、その他のことは別に支障はないでせう

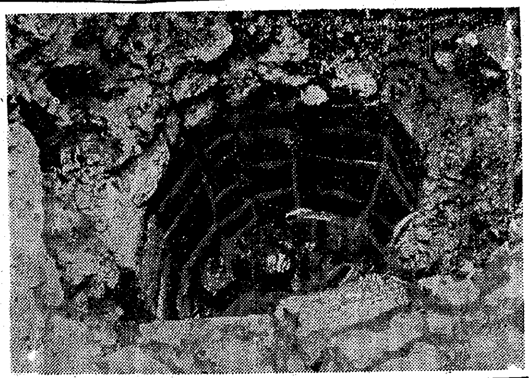

物語る內鮮一體史
扶餘で又も八角型井戸を發見

【扶餘電話】內鮮一體の聖地——扶餘神宮御造營工事中に百濟時代王宮地として傳へられる扶蘇山南麓から花崗岩で八角型に造られた深さ一丈餘の井戸がまたまた發見され內鮮一體史をもの語る神秘な話題となつてゐる、去る十四年の大旱魃の際扶餘面東南里百濟離宮址からもこのやうな井戸が發見され、こんどで二つ目の井戸であるが、型も前のとそつくりであり花崗岩に鑿を入れた長さ二尺一寸、幅一尺六寸、厚さ五寸を八角型につみあげたもので築造樣式は奈良法隆寺の井戸と同じく、規模も大きく湧出量も豐富、水質も非常によい、之は去る十七日御造營事務所の伊藤囑託が林苑古井戸を浚渫のとき偶然地中より現はれたもので神宮では原形を保存するとゝもに破損個所を修理して使用できるやう目下手入をしてゐるが、附近は神宮の神饌殿となる場所である【寫眞=發見された百濟時代の八角型井戸】

三越で航空展

來る十五日から開催 來る九月廿日の航空記念日を迎へるに當つて京畿道では京城府內の各國民學校兒童から航空機を主題とする圖畫を募集し十五日から廿日まで三越で航空展覽會を開くことになつた 募集要領は飛行機、落下傘、模型航空機等を主題としたもので一人一枚、用紙は國民學校用畫用紙、作品受付は八月廿一日から九月十日までとなつてゐる

比島の電話事業 軍電政局に移管

【マニラ廿日同盟】マニラ市內の電話事業は從來軍政監部監督のもとに比島長距離電話會社が經營して來たが、今回比島派遣軍電政局に移管されることになり二十日公表した

戰時下の體育祭典
けふ盛大な開會式

【大阪電話】戰時下若人の意氣と力を結集し青春敢鬪の繪卷を繰展げる文部省ならびに大日本學徒體育振興會共同主催の『全國中等學校師範學校ならびに全國國民學校青年學校教員體育大會』の開會式は東條首相ならびに會長橋田文相を迎へ今日廿二日午後三時半から盛國の聖地橿原神宮外苑運動場で賑かに擧行される 鄕土の誇りと輿望を擔つて內地はもとより遠く樺太、臺灣より參加する選手七千五百、役員二千五百計一萬の健兒は午後二時までに結集を終り會員まづ威儀を正して橿原神宮に參拜、大御前に敢鬪を誓つた後各鄕土部隊は步武堂々外苑運動場に入場整列を終れば中川大阪府體育主事の指揮の下に日章旗を先頭に颯爽として分列行進を起し橋田會長の閱兵を受け開式前より早くも若人の意氣を會場一ぱいに漲らせる かくて午後三時廿分から開會式典に入り、開會の宣言があつた後君が代吹奏裡に國旗揭揚、宮城遙拜、國歌奉唱、必勝祈願を行ひ、ついで小笠原體育局長の開會の辭につき橋田文相は青少年學徒に賜つた勅語を奉讀、ついで會長としての式辭を述べ、終つて東條首相は一萬の健兒を前に烈々の訓示を與へ選手代表それぞれ誓詞を述べ全員『海行かば』を齊唱、東條首相の發聲で聖壽萬歲を三唱式を閉ぢ參加全選手の集團體操に力と美を發揮午後四時五十分開會式典を終了 いよいよ廿三日から力と力の相搏つ華々しい競技の幕は切つて落される

打撲傷にしっぷ デルモライツ

青少年の爲の機械化座談會

機械化國防協會朝鮮本部では、廿一日午後五時から京城ホテルで『青少年のための機械化教育座談會』を開催、松尾朝鮮軍兵器部長朝鮮軍報道部長地大佐、高橋、小出兩教學官をはじめ京畿道、府の關係者、府內中、初等學校長、本社小國民新聞部長など約廿名が出席、機械化國防協會朝鮮本部前次長三橋濟少將の挨拶、同新次長服部卯三郞少將の新任の挨拶があり、三橋少將司會の下に學校における教育資材の整備、教育科學館の設置提唱、機械化訓練施設、機械化少國民の集ひ等について、懇談を交へて盛會午後九時散會した

文壇人の對談放送
ジャバ、東京間

【東京電話】東京、バタビヤ間六千粁の海を隔て新占領地と銃後を電波に結ぶジャバ、東京文壇人の第一回對談放送は二十日午後九時のニュースに引つゞいて約卅分間行はれた、東京からは文壇の菊池寬、音樂の堀內敬三、劇作家の高田保三氏がマイクに立ちバタビヤからは現地の軍報道班員として活躍中の阿部知二、飯田信夫、松井翠聲の三氏、まづ菊池寬氏がくだけた調子でジャバの文學について阿部知二氏に尋ねると

阿部 現代文學として取上げるやうなものはあまりないが日本の『桃太郞』のやうな童話には見るべきものがある、オランダの壓政で文學はあまり發達しなかつたやうだ

菊池 日本語熱は盛んだらうね

阿部 この間も住民の子供達が可愛い聲の日本語で唱歌を放送したぢやないかハヽヽ……

といふやうな調子、續いて堀內、飯田兩氏の音樂對談、最後に高田松井兩氏の局のこらぬ高級漫才が行はれ電波の調子もよく大成功だつた、この對談放送は毎週木曜日に行はれるはずである

"朝鮮の夕"華しく開會

【新京特電】日滿を繋ぐ共榮の陸橋朝鮮のたくましい躍進の跡を紹介、鮮滿一如の親善關係に一段とその深さを加へるべき總督府主催、弘報處、滿鐵及び在京各新聞社本社後援の『朝鮮の夕』は折から大東亞建設博覽會場に開館中の朝鮮館と呼應して廿一日午後一時から新京記念公會堂で華々しく開會された 最初先づ朝鮮總督府情報課石本調查官の『躍進朝鮮の現狀』に關する講演に次で映畫の部に入り總督府製作映畫『新興朝鮮』ほか三點を上映、產業に、文化に力強い躍進を續ける半島の萬華鏡を展開、續いて同三時當日の呼物である東京少女歌劇特別出演の舞踊集(歌つて行かう)ほか十景が歌謠劇『彌次喜多大陸進出』十四景を演出、歌と踊に滿場の觀衆は朝鮮情緒を滿喫し盛會裡に會を閉ぢた、なほ廿二日は同會場で一般公開を行ひ廿三日はハルビン、廿五日は奉天で公演の豫定

馬事座談會

滿洲國から歸途朝鮮に立寄つた日本馬事會右田騎道部長らを迎へて朝鮮馬事會では廿一日午後四時から京城旭町一丁目喜久井茶寮で座談會を開催、主催者側のほか朝鮮軍司令部から宮脇中佐、本府畜產課から遊佐技師出席、一行中の紅一點高崎敏子さんを交へて武道騎道のために萬丈の氣を吐き午後六時散會した

ボ泰國駐滿公使下關通過

【下關電話】泰國駐滿公使に轉任する元東京駐在武官ボンシビラサヨーク空軍少將は書記官等を帶同廿一日朝下關着直ちに渡滿の途に就いた

赤誠の老婆がまたも獻金

京城練兵町一九番尾コトさん(七四)は今次事變勃發以來五年間に亙り國防獻金に恤兵獻金に赤誠を傾けて來たが、今回また一錢銅貨並三百円を國防獻金として朝鮮軍愛國部に差出した

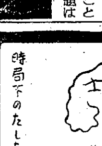

頭の病に 新明腦劑 ノーツ 腦素
頭の病氣は人生最大の敵だ、頭痛、頭重、記憶力減退、不眠症、ノボセ、小心不安などで頭がボケ、勉強も仕事も駄目な人は本劑十日分を試みられよ、頭がハツキリして氣分爽快になること無類です。(說明書進呈)ハガキで申込まれよ。▲藥價二円三円五円 十四藥店にあり直接註文は前金で。東京淺草馬道三ノ廿八 和田進化學研究所(振替東京八六五五番へ)

會社合併公告
森永製品朝鮮販賣株式會社ハ昭和十七年八月二十日ニ於テ森永製品西鮮販賣株式會社ト合併シ森永製品朝鮮販賣株式會社ハ存續シ森永製品西鮮販賣株式會社ハ解散スルコトニ決議致候ニ付右ニ對シ異議アル債權者ハ昭和十七年十月二十五日迄ニ御申出相成度商法ノ定ムル所ニ依リ此段公告候也
昭和十七年八月二十二日
森永製品朝鮮販賣株式會社
森永製品西鮮販賣株式會社

すぐ効く 五疳虫くだし 奧州齋川名產東京 孫太郎蟲
こんな人は是非お試し下さい
○むやみに泣く子供 ○生米炭土を食ふ子供 ○急に腰の立たぬ子供 ○指をくはへる子供 ○やたらにひきつける子供

東京孫太郎蟲總本舖 直營配給所・二十二ケ所 振替東京三六四六二

東洋音樂學校
◎新設 本科撥科普通科別科●男女生徒募集●入學試驗 九月廿五日 東京市豊島區雜司谷

宇津救命丸 小兒良藥
お腹の病氣に 青便消化不良に定評のお藥です。持藥にすればお腹も體も丈夫で夏も大元氣です 價二〇錢より

株式會社 玉置商店

滿洲臺灣醫師試驗 問題解答集附大陸醫師檢定各科重要問答集 定價拾圓 送料六十錢 台、滿、醫師問題模範的解答 東京品川區鈴ケ森ポプラ家 振替東京一六八〇八六 興陽醫學俱樂部

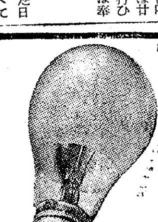
明るい 強い 明視 トウランプ 二重コイル 明るさ12割
こんど電球のお買求めは、キレダマと交換になりました。
25. 30. 40. 60ワット

父橋本左太郎儀豫て病氣療養中の處養生不相叶八月二十一日午後二時死去致候間御通知に代へ此段謹告仕候
追て告別式は八月二十三日午前十時自宅前にて佛式に依り相營み可申候尙勝手ながら御供物の儀は堅く御辭退申上候
昭和十七年八月二十二日
長女 橋本正子
妻 橋本尙子
親戚總代 橋本英一
友人總代 池田泰治郎

旗 青年團旗、國旗、校旗 優勝旗、其他旗一式 青年隊腕章、帽章、標章 京城府南大門通一ノ九〇 朝鮮美術品製作所旗部 電話本局六一二一番

燃料最經濟 ひかり焜爐 最少の燃料で最高の熱量 珪藻土製 專賣特許 製造元 興和化學工業所 工場 大田府榮町二丁目 電話七九七番 發賣元 永和商事有限會社 電話本局二五九一番

空襲!! 空襲!!
一戸の不備は萬戸を失ふ 一時的防空設備の時代は過ぎ去りました 恒久的な設備を致しましよう 暗幕の準備は充分とゝのひましたか? 弊社に於て恒久的暗幕の取付施工を致します(地方の御注文にも應じます)御一報次第見積を致します
和洋家具製作 室內裝飾設計施工 京城府西四軒町一六二番地 富士工藝社 電話本局(5)一六一六番

精密測量製圖器機 朝鮮總代理店 創業明治四十年 測量器の元祖 京城本町一丁目入口 シノサキ測量器機部 電話本局一八六番

化膿症疾患 白虎 日東製藥 京城

昇降窓分銅 紡績紡織用重錘(鑛滓製)
一、價格低廉比重鑄鐵ノ七〇%實用價值同等
一、國策ニ順應シ既設鑄鐵製品ノ回收ニ御取替ヘニ新設ニ本品ノ御使用ヲ推奬ス
一、各種取扱ヘ有リ在庫豐富
忠清南道長項 製造元 合資會社 林組支店 電話長項五九番

內科 胃腸病 入院 適應 京城府元町二丁目 菅病院 電話龍山二六番

京城版

二萬五千の愛國班動員 燒夷彈訓練 勝負は最初の十秒だ

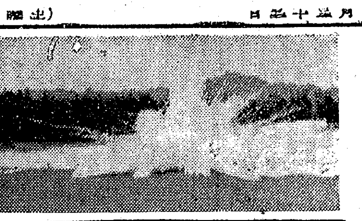

燒夷彈落下に際しては『最初の十秒』が如何に大切なものであるかを全府內愛國班員に徹底せしめる京城府主催燒夷彈實驗と消火演習は二十一日午後一時から京城運動場で開催、道、府關係職員、各警察署防護主任、關係防護團幹部、一般愛國班員二萬五千名參集スタンドを埋め盡す緊張の中に實戰的訓練と實驗は開始され國民儀禮につゞいて藤原大佐挨拶の後轄長三尺十キロの大型エレクトロン燒夷彈が五千度の高熱をふくほか一キロ黃燐燒夷彈は直徑四十米の物凄い火華を放ち天に沖する黑煙と火焰があたりを蔽ふ五キロ油脂燒夷彈は水では仲々消えない、砂を眼きつける出場の愛國班員は必死の奮鬪だ『最初の十秒』が如何に大切なるかを如實に示して同三時閉會した【寫眞＝物凄い黃燐燒夷彈】

見舞金百圓を贈る

親切な愛國班から　…町同愛國班員一同は去る五日の豪雨のため家を流失して困窮してゐる同町八五金澤振さんに同情して、醵金の上廿一日見舞金として金百圓をおくつた

寄託

……◇……新堂町一〇七松山隆治氏は軍人援護金として金四圓を廿一日東大門署へ寄託した

巡査派出所落成式

七月下旬から七千円の工費をかけて新築中であつた龍山署東倉洞派出所はこのほど竣工なり落成式が廿日午後四時から行はれた

原田警察部長 仁川を視察

【仁川】原田警察部長は三輪防護課長を帶同して十九日午前八時三十分上仁川着で來仁府內を視察して同夜一泊、二十日警備船で江華に向つた

詐欺犯擧る

東大門署では大觀町八五ノ五高科一很金本東騏（二〇）を詐欺取調中であるが金本は去る七月安岩町一二一佐々木眞治氏＝假名＝宅を訪れ、本町通平田洋家具店から購入した洋服簞笥のあることを知り、自分は同家具店の店員であるが底板が張つてゐないから直つて持つてくると騙して持ち出し、これを敦岩町山本某に八十円で賣却したほか同樣手段で前後三回の詐欺を働いたもの餘罪ある模樣

〃マルク〃本町署から日本刀　鈴木一坊

街の獻金部隊

淑明高女では去る十七日の第二學期始業式に全職員並に全校生が徒歩で朝鮮神宮を參拜、電車賃を節約したものが金四円となつたので國防獻金として廿一日城東署へ

日華親善に拍車 府廳對在華僑籠球試合

京城府廳では廿二日午後五時から明治町中華民國領事館球場で在城華僑と籠球試合を行ふが當日は古市府尹自ら陣頭に立ち伴丁務部長、松田總務課長らも試合に出場、大いに體育を通じ日華親善の實をあげる

防共川柳會

【仁川】防共思想の普及徹底に一役買つて川柳協會支部では二十日午後七時半から仁川警察署で防共句會を開催したが同好者多數が參會盛會であつた、鈴木一防氏選の秀吟左の通り

〃當會の翔に左翼のない誇り〃　池田　司晉

〃防共へ寸土許さぬ旗を振り〃　河內　木堂

〃赤い手も持てあましてる不二の國〃　桑野　案円

"僕"乞食はいやだ 思ひ餘つて警察へ救を求む

「僕を働かして下さい」…廿一日の午後本町署の保安係窓口へ泣きながら訴へた少年があつた、係の南巡査が親切に事情を問ふと、少年は忠北生れ金本中英君（一一）で、昨年九月父谷次郞さんと共に遙々京城へ移つたが中英君は日頃から熱念した和光學院に通ふやうになつた、ところが頼りにした父親は僅かの風邪が因で八月のはじめ急死して殘された中英君はその日から天涯の孤兒となつた、右を見ても左を見ても他人だけの世界に心細い日を送るやうになつた中英少年は思ひ餘つて本町署に救ひを求めたのだつた、事情を聞いた南巡査も大いに同情して少年の空腹袋に温いパンを買ひ與へその上金子を惠んで『今夜は職業紹介所でゆつくりお休み』と所轄に添書までつけてやつた、同少年の母は現在忠北に居住してゐるが、ある事情で昨年死んだ父親と別れて今は人妻となつてをり到底中英君を受入れてはくれないので少年が希望する『泊らせて頂いて働かして下さる親切な店』へ給仕にでもと温かい警察の手を伸べてやることになつた【寫眞＝中英少年】

街の慰問袋 歩いてはいけません

ああ、お孃さんそこを歩いてはいけません……鐵の回收で鋪道の鐵柵が外されてその跡には掘返されたやうな坑穴が〃ポツカリ〃と口をあけてゐます、人間の無責任な足は柵の消えた鋪道へ無慮な侵略を始めたのですが、柵があらうがなからうが、歩いてはいけない理由には少しも變りはありません、鋪道への親切こそ交通の安全を確保するためのお互の精神的負擔でなりますまいが、このお孃さんの心の中には昔のまゝの自由主義的な心がひそんでゐるのではないでせうか、サア繕ませう心の鐵柵を【寫眞＝鐵柵跡を蹂躪する通行人】

眞の親切とは？ お客樣へ細心の注意

京城商工會議所蒐集の投書の中には相當辛辣なのがある——

『本町通××食料品店の背廣の男の應待には餘りにも失望しました、〃アリマセン〃とか〃モウタン〃とか云つて突つ放します、こんな店員には徹底的な處置以外には言葉はありません、勿論時と場所によりけりで且私個人の観方にもよるもので決してその店全般のよしあしではありません』

又別の一通には『南大門通××商店と本町通××商會は稀柄で不親切、不愉快極まるサービスは全く零です、國語の不充分な半島人任せで店員の指導訓練が至らないからでせう、こんな店には二度と行く氣が致しません』といつた工合で親切週間の徹底を期するための安調としては苦々しい不親切の現實が暴露されてゐる一方『氣持のよい應對をされた實例』の中には『明治町某百貨店四階陶器販賣部の男子店員は稀にみる商道の實踐家でいつでも親切で氣持よい應對には感心のほかありません』とあり同百貨店呉服部に對して『呉服部の女店員で○○とかいふ人は應對が非常に親切で模範的です』と別の投書者があつた

百貨店などでは時に店員の誠心が客に觸つて買へなければよいサービスとはいへない、口先だけの上ツ調子で挨拶してゐる不熱心さが横目使ひの態度に現れるやうでは落第だ、客の心と店員の心の波長が合つた時、眞心の火華が散つて感激の商法があらうといふもの、〃行屆いたサービス〃こそは誠心の現はれで、例へば客の立つた後に何か忘れ物でも無いかと必ず注意するコツは細かい行屆いた注意が大きなサービスとなる所以である【寫眞＝モシ／＼お忘れものでございます】

道路清掃に汗の奉仕

我等の町は我等が手で……と德慶町會の全愛國班員一同は廿一日午後四時から町內に繰り出して箒や箕を手に八月の炎暑を物ともせず、道路の清掃や破壞された溝の掘返し作業の聖汗奉仕を行つた

酒小賣組合總會

【仁川】二十二日午後一時から仁川公會堂で仁川酒小賣商組合では臨時總會を開催、酒配給円滑案を附議する

油肥聯勝つ 六對二本社敗る

油肥聯對本社野球戰は廿一日午後五時半から京城球場で擧行、六對二で油肥軍に凱歌擧る（球審田所）

油肥	510000	6
京日	000020	2

油肥聯　橋田村川谷田藤崎澤　土池木品石森伊川島　中捕一三投遊二右左

京日　崎山井藤國田村上島黑山　早佳衛鹿常原中川福日大　遊三投左捕一二三右二中

學べ航空知識 山下氏が十萬圓で航空會社組織

航空日本の次代を擔ふ若人達に滑空知識を普及させようと遞信局航空課の肝煎で京畿山下仁四郎氏は資本金十萬円の東亞航空工業會社を組織しグライダーの大量製作にあたるが、この程許可を得て同地に工事が着手せられ九月中旬には完成を見る、これと共に內地から優秀な技術員を招き製作を進める筈であるがこのグライダーを各中等學校が購入、いよ／＼本格的な滑空訓練が行はれることになつてゐる

ラジオ 廿二日

朝　六・二五（城）今日のお知らせ▲六・三〇『ABCD包圍線の行方』田倉八郞、愛國詩（音盤）▲七・四五（城）今日のお知らせ（解說）▲八・〇〇『私達の音樂會』『喜劇への序曲』ほか東京市教職員管絃樂團▲九・〇〇（城）『家庭と音感教育』酒田富治▲九・三〇（城）國語會話の時間、放送回覽板（解說）▲一〇・〇〇オハナシ『小サイゾウサン』青木雅子ほか

晝　〇・三〇管絃樂1、大東亞戰爭行進曲『國民進軍』東京放送管絃樂團2、組曲『島』3舞踊組曲『コッペリヤ』▲一・〇〇（大）戰時女子青年常會（奈良縣公會堂より中繼）司會平岡ツネ1、齊唱『大日本青少年團歌』一同、2、講話『日本女性』吉澤義則、3、詩朗讀『女性永遠の歌』ほか本莊典子ほか4獨唱と齊唱『日の本の女の歌』朝桂子ほか▲二・〇〇朗讀『國の子の家庭教育』（終）▲二・三〇（城）『夏の天體』（解說）菊探表▲三・三〇（大）全國中等、師範生徒、全國々民、青年學校男子教員體育大會閉會式實況＝橿原神宮外苑より中繼＝

夜　六・〇〇室內樂（解說附）ピアノ三重奏曲變ロ長調▲六・三〇（城）視力運動の實況を聽く（解說）宮林道英ほか▲七・五〇戰時青年常會1『皇國青少年の誇り』鈴木孝雄、2齊唱『大日本青少年團々歌』▲八・〇〇放送劇『野菊の兵士』水谷八重子ほか▲九・〇〇（城）野談『不退將軍』（解說）中間言（城）時調（解說）松本靜枝ほか

愛の赤道 【192】

純情の裏路（十一）　竹田敏彦（作）　都竹伸一（繪）

千鶴子は、佐營子に、手紙を出してから、氣持の落着かぬ日がつづいた。

恭輔の制止も諾かないで、あんな思ひ切つた手紙を、無斷で出してよかつたものだらうか。

また、突然、あんな手紙を受取つた相手の感情は、どんな風に動いたであらうか。また、もし、先方が手紙に誘はれて、何處か場所でも指定して來た時には、この場合、どんな風に、この口から打明ければいゝのか、そして、それは、先方の心に、果して素直なく受入れられるであらうか——？

自分としては、何處までも正しい氣持から、たとひ自分等親子の運命を犠牲にしても、飽くまで眞實を眞實とし、正しい人の援護

を避けて、過れる者の當然な罰に就かうといふ、正しい信念で決行したつもりであるが、それが思ひ通りに受容れられて、果して自分の要る截然で、周圍は滿足に救はれるだらうか——。

相手の受けやう次第では、或は、恭輔の言ふ通り、また二郞の恐れる通り、角を撓めて牛まで殺すやうな、とんでもない、恐ろしい結果を現して、自分等ばかりでなく、八方へ不幸の火を擴げるやうな、意外なことにならないとも限らないのではないか。

やはり、女の淺い正義感からの無謀な輕率だつたらうか？

千鶴子は、さうした不安のうちに、佐營子の返事を待ち暮してゐたが、三日たつても、五日たつても、ハガキ一枚の返事も來なかつた。

『やつぱり、愛にとられてゐるんだ……』

それならそれで一部の責めを免れたやうな、輕い氣持にもなつたが、また、心の一方では、

『きつと、私達を恨んでいらつしやるんだわ……そして、どんなに二郞兄さんの心變りに、惡しい感ひをしてゐなさるだらう。いや、それよりも二郞兄さんこそ、愛する人にそれほど誤解をなさるだらう…』

またしても、女らしい感傷や、自責にせめられる。

『それに、だいいち、前途ある二郞兄さんのためにも、こんな誤解は解いておくべきではなからうか。たとひ、誰が何と反對なさらうと、それをするのが、私の責任ぢやないかしら』

懐疑といふ生理的な作用も手傳つて、異常に動く神經は、しきりに、さうした責任に尖る上へ、傍ら、あれほど悲意を罩め、自分等の體面を甘んじてまで、相手の幸福を祈つて出した手紙が、一葉のハガキにも報ひられない、味氣ない結果が、また別に、妙な遺憾なさ、口惜しさをそゝつて、しきりと千鶴子の心を搖ぶるのだつた。

『それにしても、一本のハガキぐらゐ、よこしてくれてもよささうなものだのに。たとひ、事實は明さまに書かないまでも、手紙にこめた私の眞心ぐらゐは、心ある人なら、わかりさうなものだのに』

こんな不滿も手傳つて千鶴子は一日一日と、不愉快な焦燥に驅立てられ、このまゝ捨てゝおくことが一そう堪まらない不快な後味を殘し、

『いつそ、訪ねていつて、誤解をとかうとやらうかしら』

彼女は、次第に、いらくしてきた。

文化

大合唱 ＝上野が聽かれる幸福感＝

吉澤實

京城日報社のお骨折りで大合唱が聽かれることはこよなき幸福といはねばならぬ。上野の音樂學校では許はれれば出來得る限り地方にも出て地方文化の向上に努めてゐるわけであるが、唯一の官立音樂學校であるがために、授業日數その他の關係でおいそれと遠方まで出かけるわけにはゆかないのである。それで北海道や四國、九州に行つたといふことを未だ聞かないから、おそらく北は秋田、南は鳥取、瀨山邊までの記錄しかないのではなからうか。

數年前のこと、學校長の乘杉先生が滿洲の關係京城に立寄られた時、夏休みを利用して、是非こちらへ演奏旅行に來たいなと仰言つて居られたので、四年前にこの旅行が殆ど實現するのではないかとまで話は進んだのであつたが、いろんな關係で立消えとなつて居たのが、時恰もよし、滿洲國建國十年慶祝使節團として派遣されることゝなり、僥倖よ鈔來、京城での公演が初めて約束されることゝなつたわけで、誠に嬉しい限りである。八月六日から月末迄の演奏旅行であるから、こんなに長い、そしてこんな遠方に出かけたことは開校七十年この方の記錄であり、師後何時またこんな機會が惠まれるか、千載一遇の大壯擧といふべきで、是非ともきかねばならないと思はれる。信時潔氏作曲の交聲曲『海道東征』は曲目中の一傑作であつて、きき逃し得ぬものであるが、その他變化あり、多彩なるプログラムを見る時、間近に迫つた大演奏會が待たれてならない。

世界的水準の"上野の合唱"

平山孝志

半島樂壇の一大壯擧！上野音樂學校大擧來城！空前絕後の樂壇がソロモン戰捷の感激の中に繰展げられることは何たる喜びであらうか。

〃音樂は上野〃とか〃上野の合唱〃とかいはれる位合唱音樂の研究が世界的水準に達してゐることは、世人一般の認むるところである。洋樂を輸入して七十年、既に世界的音樂を持つことは、我々の大きな誇りであり、更に演奏曲目が、信時潔先生一代の大作『海道東征』並に橋本國彥先生作曲の『紀元節唱歌を主題とする管絃樂』であることは、日本的性格の完成上あづかつて力あるものと確信する〃眞に日本人の感情を陶冶し得る音樂〃は、わが同胞の作品のみである〃

好樂家の期待してよい大演奏會である。

京日俳壇　高濱虛子選

木浦　田中房子

立て込んで居る食堂や花氷

平壤　高橋貞彥

漁女の灌ぎ終りて泳ぎけり

鎭澤　廣中白骨

夏草や密輸の舟のかくしあり

海州　內海牧甫

アリランの唄に戻りし田植かな

群山　秋風洞

目蓮の灯なきくらしや誘蛾燈

新義州　金子風子

高粱な伸びアリナレはゆるやかに

全州　岡本梅子

子等は皆健かにして草花火

京城　白木雅涌

忘れゐしごとく樽を濯ぎ關原し

【秋季雜詠】九月廿日締切▲官製ハガキに一人一枚一句づつ認め五枚以內▲京城日報社學藝部『京日俳壇』あて▲住所氏名明記のこと

不連續線　喜劇

今の世に、笑ひはたしかに必要である。その意味で、正常なる喜劇が要求される。

しかし、從來のまゝの形である限りにおいて、エノケンや金語樓のを喜劇といふことは出來ぬ。あのわざとらしい笑ひは、今のわれ等の感情に睡遠される。

仕組み過ぎたくすぐりは、決して人の心を打ちはせぬ。人間性の眞實に觸れる點さへあれば、見る人は笑はなくても、それが立派な喜劇になる場合はある。

さうかといつて、エノケンや金語樓を非難するのではない。名を喜劇に借りて、見る者の心の表皮を弄んでゐる態度を衝くのだ。

これも、やはり時勢である。

半島女學生に 內地式作法を 生活の一體化

校長宅に住込ませて

淑明高女では毎月の國語常會が職員生徒の眞劍な努力で逐次良成績をあげてゐるが、長谷山校長は更に半島側の生徒に內地式家庭生活の實習を行はせることになつた、そしてその第一次計畫として現在の全校生の半分に當る二百五十名の半島側生徒中先づ上級の三年から二名づつ組んで土、日、月曜の三日間を校長の官舍に住込ませ完全な家族になり切つて食事や客の接待、言葉つかひなどを體驗することになつた。これは九月の新學期から實施されるが、師弟とその家族の協力による成果が期待されるものがある

文化だより

◇德和女塾臨時移轉　社稷町德和女塾は九月一日から約二ケ月間新築寄宿舍の完成まで鐘路二丁目中央禮拜堂へ假移轉

専賣特許 ゼオラ 藥用齒磨
ゼオラを使ひ始めてから齒の力がめつきり強くなつたと申されますが、それは主剤ゼオライトの獨自効果です

病中病後衰弱體を力づける ネオネオギー
特に結核・胃腸病 脚氣・腺病體質に

右にかゝげたる疾患、その他の病中病後で衰弱してゐる場合、治癒を早め衰弱を恢復するためには、まづ回復力を增大することが緊要であるが、そのためにはネオネオギーなる藥物をぜひおすゝめしたい。
ネ　オネオギーを服用すると、藥の作用で、體內の回復力が增大するに從ひ、胃腸、肺臟が強化し、微熱、盜汗がのぞかれ、血色は良くなり、體重も增してくる。かくして病氣の治癒は早められ、健康體にみちびかれる。
し　かも、この反應は服用の日から順次にあらはれてくるから服用中も心強く、健康獲得の喜悅が味はへるのである。ぜひ一度ためしてみられたい。
購入の注意　藥價 約一月量一圓五十錢・徳用三圓・九圓。藥店にあるも品切の時は東京小石川關口町竜活社三三五・日本機能藥研究所へ直接に前金で注文あれば至急發送す。（但し外國は除外）

パピリオ
クレーム三種、ABとCあり。粉白粉十二色（新しい肌色四種）口紅八色 ほゝ紅十二色
東京麻布本村町伊東化學研究所

水虫 ベルゼム
特に、皮膚を深く冒かしてゐる醜い水虫には、滲み込む力の強い本劑の效果は著しく、あらはれます。
寶製藥株式會社

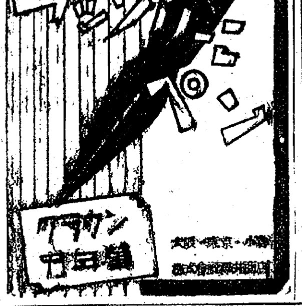

今年こそ夏瘦せさせぬよう！
一寸した病氣にも注意して良藥の早期服用を勵行し、發育の低下を防ぎませう。
小兒良藥 樋屋奇應丸
大阪 樋屋合資會社

製材木工機械

製材附屬品一式
相馬商店
大阪市大正區三軒家西二丁目一三一 電話泉尾二八四四番

男女 毛深い方へ うれしいニュース

ひげ・胸毛・うで毛・すね毛——其他
男女とも毛深い人は始終剃刀をあてる煩雜があり第一人中へ出ても甚だ暑苦しく體裁が惡い。されば毛キメ本位の除毛劑で愉快に取りませう。
ヨクキク 除毛部
無代進呈　ハガキ下さい説明書無代進呈
東京市牛込台町六〇 進文館藥品部

更生革靴
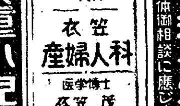
本品ハ中古ボックス靴ヲ又ハ其他新品皮ヲ使用シタル優秀靴ナシ 御注文ハ八文料加算前金二送金願マス 不同返金品着制 自由 郵送料 內地四十五錢 其ノ他八十錢 カタログ進呈
富松孝一商店 名古屋三一〇七番

番い戰地の慰問袋に！ 金鶏香水
丹頂チツク本舖 金鶏香水株式會社

好生醫院 內科 漢江通十一 電④二四二九 金榮壽

昭和十七年版 新しき京城の職業別電話番號簿が出來ました 定價二・二〇 送料二四 京城府米倉町五四 發行所 朝鮮人事興信所 電話本(2)五六八三番 振替京城三二五九番

醫藥品各種 通信販賣專門店 立正驅蟲藥 ネオネオサントニン錠 發賣元 立正堂 合名會社 京城府鍾路二丁目一八一 電本三三七〇 (商報發行)

京日案內

料金表（稅込）
一件一回 一行二圓三〇錢（一行十五字詰）五行以上……
十行以上は一圓六〇錢…… 求職 一圓六〇錢 … 前日午後五時迄
御申込は總て前金

雇入
女中　寢入れたし住込年齡不問 小村 旭町二丁目四〇 電本三四〇四
藥劑師至急招聘　京城府大和町 日本赤十字社…… 電本一五九七番
女中　入用 本人來談の事 北米倉町 常盤旅館 電本四〇七〇
美容師を求む 十六歲より二十歲まで數名求む 京城府漢江通一三 島田美容院
小使　男子一名採用年齡廿歲前後 履歷書持參面會四時迄 長谷川町一二 京城基督教青年會
美容助手數名至急入用 京城府明治町二ノ八 ワカバ美容院 電本二八二三九番
用達　從業員採用 國民學校卒業程度希望者は履歷書持參來談あれ 京城光熙町二ノ七 東光用達社
寫眞　技師と助手見習至急採用 希望者は本人來談ありたし 公設市場前 京城寫眞館
タイピスト採用 女商卒業程度の學力を有する者 希望者は自筆履歷書持參 午前中面會 京城府本町八番地 相信貿易工場
木工　ラシ機械運轉に經驗ある木工職工、試用 作所 京城府大和町五ノ七番 （京城加工所） 本人來談 龍山一九五四番
女子　二十歲より二十八歲位の內鮮人女子、採用 給料四十五圓 本町四丁目四ノ表通り 京城中央商會ビル八千代商會案內所
給仕　募集國民小學校卒業程度の者 履歷持參の上來社ありたし 京城府蓬萊町一ノ五八ノ四（金光ビル內） 興亞產業社

雜件
電話　賣買 電話に付て不明の點は遠慮なく御相談に應じます 京城府驛前 元萬惠信局前 電話本二三二七番

性病 皮膚科外科 醫學博士 高峰 八…（西大門郵便局橫入）
巡査　受驗の指針社 道內巡查、滿洲警官、警察官合格資料と日常無代進呈 下關市
內科　朝川醫院 京城府城東驛前 院長 朝川泰光
京日案內廣告の御用命は 御一報次第社員がお伺ひ致します 京日案內廣告部 電本八五六一番
南山町一五・電本二〇七四 昭和通り 都旅館 團体御相談に應じます
旭町一丁目一八八 衣笠 產婦人科 醫學博士 衣笠茂 電本5912
廣重小兒科 醫學博士 朴容來 京城鍾路ノ三廣重醫院 電話光化門③二一五六
見ヨー、之レ專賣特許 最高權威ノ發明品 日本の兒童へ セリオー（實藥部外品） 地方配給所募集 見本一箱 京城府… 西羽田化學研究所 朝鮮出張所
花柳病專門 南大門停留所（太平通ソ入口） 松野醫院

賣家　五六千圓內外格安內 …光四三三二 岡村
貸家　黃金町一ノ一〇一 …三、四室程度 電話本局三三三四
借家　を求む 場所不問、家賃五拾圓位迄 內地人向住宅 京城府中央部… 電本七、六五一番
釜山　と借家を交換したし 釜山中央部 …六、二湯殿ガスあり 希望の方は 電話本局五三二〇七番へ
貸間　日當りよき八疊間付 家族的にお世話いたします お問合せは 本局七七九四（取次）
借家　お世話下さい謝禮 黃金町二ノ二 朝鮮牛乳… 電話本局四七九二番
高級　借間を求む 獨身又は夫婦者 …日本水產朝鮮支社 庶務課
貸間　を求む 八疊位の間 都心を離れても可 電話本局二八八番 東弘

特別案內
女子事務員採用 會計記帳係を採用す希望者は自筆履歷書持參の上來社され度し 面會時間四時迄 京城黃金町二丁目二〇五 中村工業京城出張所
食堂係募集 國民學校を卒業せる男子十六、七歲の食堂係を採用したし希望者は自筆履歷書持參本人來店あれ 京城府本町二丁目九二 明治製菓賣店
外交、販賣係員募集 男女 御希望の方は自筆履歷書持參午前中來談ありたし 京城府蓬萊町一丁目八二番地 金光化學研究所
事務員募集 年齡二十五歲迄の中等學校卒業程度 給料其他面談履歷書持參の上午前中來社下さい 京城黃金町二丁目一九五番地 吉村株式店
タイピスト採用 高女卒業程度にしてタイプに經驗ある者數名求む 京城府黃金町二丁目一八〇ノ二 （朝鮮ビル五階五一五號） 日本窒素肥料株式會社 京城支社
配達係を求む 國民學校卒十七、八歲位 希望者は履歷書持參本人御來所のこと 京城府古市町壹四番地 管沼タイプライター京城營業所
タイピスト募集 高女卒程度の經驗者希望者は自筆履歷書持參來社あり度 京城府義州通二丁目一七番地 電本局四五二番 朝鮮煉炭株式會社
タイピスト採用 高女卒業程度又は經驗者希望者は履歷書送付せられたし面會日追て通知す 京城府南大門通り四丁目六九 住友本社朝鮮鑛業所
賄婦採用 一、身體健康にて單身住込み出來る方 一、內地料理に多少經驗ある方希望者は本人來談あり度し 京城府永登浦 朝鮮織物株式會社
タイピスト採用 高女卒業程度の學力を有する者履歷書持參されたし 午前中面會 京城南大門通り五丁目一 第一ビル二號館內 東海護謨工業株式會社
求女子事務員 年齡廿二歲迄（高女卒程度）の方を求む履歷書持參本人來談 南大門通五丁目一五 第五生命第二號館 朝鮮板硝子販賣株式會社
女子事務員募集 女學校を卒業せられた方優遇す 自筆履歷書持參來談あれ 府內長谷川町（近澤ビル） 日產化學工業株式會社 京城營業所

明治座　十九日ヨリ時間表 文化映畫 日本ニュース 路傍の石 日曜日八午前九時開場
城南劇場　八月二十日ヨリ五日間 七日曜は午前十時開場 日本ニュース 文部省認定文化映畫 北洋日記 獨眼龍政宗 片岡千惠藏 月形龍之介 市川春代 夜の部七時十分
中央劇場　二十日ヨリ二十四日マデ 日本ニュース 文化映畫 大映京都撮影所作品 稻垣浩演出 獨眼龍政宗 片岡千惠藏 月形龍之介 戶上城太郞 市川春代
東寶若草劇場　八月十九日ヨリノ上映時間表 ドイツ映畫 スパイ戰線を衝く 勝利の基礎 日本ニュース 但シ日曜日ノミ午前九時開場
喜樂館　八月廿日より 日本ニュース（第一一四號） 文化映畫 エノケンの水滸傳
京劇　十九日より 日本ニュース 文化映畫 生活と公定價格 荒城の月 日曜祭日は九時開場
京寶文化映畫劇場　十九日—廿五日 傑作公開週間 1京城獨占封切 赤外線寫眞 2全鮮封切 理研科學映畫長篇記錄 勝利の基礎 3日本ニュース一一四號 起ち上るビルマ
朝日座　二十二日まで晝夜 爆笑まんさい 大谷演藝團 總指揮 大谷昌巳九 本日より各演藝陣日替題 六時開演

東洋劇場　劇團 星群 公演 八月十七日 李光洙原作 金永壽脚色 『愛』
桃花劇場　二十日ヨリ二十二日マデ 日本ニュース 文化映畫 獨逸ウファ映畫 西班牙の夜 イムペリオアルヘンティーナ
新富座　二十日ヨリ三日間 日本ニュース 文化映畫 東寶映畫 わが愛の記 監督豐田四郎 主演 山田五十鈴
浪花館　二十日ヨリ七映 ニュース 希望の靑空 高田稔 入江たか子 池部良 原節子
大陸劇場　二十日ヨリ 日本ニュース 文化映畫 エノケンの水滸傳 エノケン 高勢實乘 夜の部七時一〇分
鍾路文化劇場　廿一日より廿三日まで 歌劇 羅美羅 公演 1、歌劇 牽牛織女 2、東國歌謠 八紘一宇 3、時局歌劇 問える女神 ヒル一時ヨル七時開演（廿一日は夜間のみ）
城寶　十九日ヨリ 久し振りの二本立城寶獨占封切 新版 五人の斥候兵 勝利の基礎 日曜は早朝九時開場
和信映畫館　二十日より廿六日迄 土曜、日曜は午前九時半より上映 1大東亞戰爭戰況ニュース 2ポーランドの悲劇 3犬と生活 4興亞の女性 5笑ふ惡 6夢の召集令

夕刊
京城日報
夕刊一部 定價金二錢

時計の修理は
木時計店
京城本町二丁目

名譽領事會議 【東京電話】駐日滿洲國大使館では廿一日午前十時から大阪駐在領事、京城駐在名譽領事其他駐日領事約三十五名を招集、名譽領事會議を開催した、主要議題は事務連絡、建國十周年祝賀の打合せであるが廿二日も續開する

朝鮮行政簡素化案發表さる
厚生局、企畫部を廢止
中央、地方を通じ減員一萬二千
十月一日一齊發令

南方要員の充實と倂せて行政機構の合理化に伴ふ一大整理を行ひ、時局下重要事務につく官吏の待遇改善に資せんとする劃期的行政簡素化は去る七月はじめ閣議決定事項として中央三割、地方二割、作業廳一割の率を以て全面的定員の削減をなす根本方針が示達され、朝鮮總督府に於ても緊急準備を進めつゝあつたが廿一日閣議において一局一部の廢止、局もしくは部の新設を伴ふ機構改革とともに、中央、地方を通じ勅任六名、奏任二百七名、判任三千九百二十七名、囑託、雇傭人八千三百九名、計一萬二千四百四十九名の大減員が決定、廿一日午後一時半本府情報課より發表された、これは大正八年の行政整理に準じ内容において始政以來の徹底したものである、現在定員勅任七十八名、奏任二千八百十五名、判任五萬五千六百九十四名に對し減員率は勅任七、七パーセント、判任七パーセントで、半島の特殊なる地位がこゝに明確にされるに至つた、なほこれらの發令は官制改正手續きを要し十月一日となる見込みであるが、實行は來る官制改正をまつて大々的に人事の發令をみ、これまた劃期的大異動が新統理の大方策と相俟つて實現されることとなつた かくして中央地方を通じ倂せて一萬二千四百四十九名の大減員と厚生局、企畫部の廢止、綜合行政力及び中央地方行政機構の一方的監督力を持つ強力なブレーントラスト的局又は部の新たな設置による機構の改革が斷行されたのである、これにより新總督、總監が標榜してやまなかつた指導者官僚の行政力強化と官吏再組織が或る程度實現されるに至つた、これによつて生れた新定員は勅任七十二名、奏任二千六百八名、判任五萬一千百六十七名、雇傭人一萬九千二百名、外局倂せて十一局一部が十一局又は十局一部となる

【情報課發表】行政簡素化に關しては中央の方針に即應し且つ朝鮮の特殊事情に稽へ具體案に付折衝中のところ本日の閣議に於て本府機構改正の大綱並に部内職員の減員案左の通決定せり

一、本府機構改正
（一）厚生局を廢止し其の事務は適宜他の部局に移管す
（二）企畫、法制、情報、監察等の事務を綜合所管する一部局を新設す
（三）企畫部を廢止し其の事務は前號の新設部局及び殖産局に移管す

二、勅任增減員表
（一）本府 局長減一人、部長減一人 部長又は局長增一人、事務官減一人 技師減二人 計 減四人
（二）鐵道局 技師減一人
（三）裁判所 檢事正減一人

三、奏判任、囑託、及び雇傭員減員表

	現在定員	減員	改正定員
奏任	二、八一五	二〇七	二、六〇八
判任	五五、六九四	三、九二七	五一、七六七
囑託雇傭人	一一七、四一九	八、三〇九	一〇九、一一〇

學制改革案
閣議決定 午後四時發表

【東京電話】大東亞建設に即應する皇國民の教育鍊成方策に關し政府はその基礎的措置として現行教育制度の刷新を決意し、過般の大東亞建設審議會の答申に基きかねて文部省において立案中であつたが、成案を得たので廿一日の定例閣議に『學制改革に關する件』を附議、橋田文相よりこれを説明異議なく決定した、よつて右要綱は同日午後四時情報局より發表されるがわが國教育制度上劃期的施策として注目される

"第二戰線實現せず"
佛沿岸の悲劇、英の失望

【ストックホルム廿日同盟】聯合軍ジエップ上陸作戰の報は十九日正午のイギリス放送によつて傳へられ、十九日の夕刊各紙は一齊に大きくこれを報道して一大センセーションを起したが、幾何もなく右作戰が完全な失敗と終つたことが明かとなつて、第二戰線結成に何等の成算なくイギリスの苦しい立場を暴露したものとして朝野の關心を買つてゐる、ロンドン情報によればイギリス當局の期待に反した發表に拘はらず國民は今回の大失敗に腹り切つてフランス海岸上陸を企圖するが如きは全く成功の見込みなしと悲觀してゐると報じてゐる、一部ではコーカサスの補給路が遮斷された曉にはどうしても北部ノールウエーにイギリス軍を揚陸させる必要が起ると强調してゐる向もあるが、モスコー會談でぶり返した第二戰線への一般の期待は完全に出鼻を挫かれて失望の色は蔽ひ難い

米も失望落膽
【リスボン二十日同盟】ニューヨーク來電によれば十九日行はれた聯合軍のフランス沿岸上陸作戰に關して、アメリカ軍が今回はじめて參加してゐるだけにアメリカ各紙は早刷込みに『第二戰線結成さる』の大見出で盛んに騷ぎ立てたが、後刻アメリカ海軍省スポークスマンが『今回の上陸企圖は重裝備による上陸作戰の演習を目的としたものと思ふ』と發表して以來一般市民は聊か拍子拔けの形でさらに上陸作戰及び規模經過が具體的に發表されるに及んでその意氣消沈ぶりは顯著となり、一部では騙されたといつて當局に不滿の意を表してゐる

日米交渉の經過奏上
三大使、六公使參内、賜謁

【東京電話】帝國正義外交の使命に最後まで戰つて廿日龍田丸で歸國に無事歸朝した駐米特命全權大使野村吉三郎、同特派大使來栖三郎兩氏始め駐ブラジル特命全權大使石射猪太郎氏外六公使は廿一日宮中に參内、天皇陛下に拜謁仰付けられ、野村、來栖兩大使は日米交渉の經過に關し奏上した、この日畏くも天皇陛下には御軍裝にて午前九時半鳳凰間に出御、野村、來栖、石射各大使は順次御前に參進拜謁仰付けられ、次いで特命全權公使若杉要（米）同吉澤清次郎（カナダ）同栁井恒夫（コロンビヤ）同坂本龍起（ペルー）同三浦義秋（メキシコ）同秋山理敏（パナマ）の六氏に拜謁仰付けられ、終つて一同（吉澤、栁井、坂本、三浦各公使は夫人同伴）は御内儀において皇后陛下に拜謁仰付けられた、それより天皇陛下にはさらに表御座所において野村、來栖兩大使に重ねて拜謁を賜ひ日米交渉が破局に至つたまでの經過その他諸事情に關し兩大使より具さに奏上、種々御下問に奉答したが陛下には御慰勞の有難き御言葉を賜ひ兩大使は恐懼宮中を退下した

劃期的な英斷
國府軍事機關大改革

【南京廿日同盟】國民政府では廿日の中央政治委員會に於て軍事委員會、參謀本部などの軍事關係機關の改組統合を決定、軍政部を廢止して新たに陸軍部を創設するとともにこれに伴ふ重要人事を決定發表した、今次改組の要點左の如し

一、軍事委員會、辦公廳、參謀本部、軍政部、軍事訓練部を調整もしくは合併して次の如く定む
（イ）總參謀長一人を設け軍事委員會委員長の幕僚長となし次長二名、總務廳長一名をおきこれを輔佐せしむ
（ロ）陸軍部を新設す（現行軍政部は廢止す）
（ハ）陸軍編練總監公署を新設す

【南京二十日同盟】國府今次の軍政各機關の改組は和平建國の建軍目的を最高度に達成し大東亞戰爭に全幅的に協力、治安の維持強化をはからんがために斷行されたもので、從來の軍政各機關相互の事務重複を避け能率を高度に發揮することを意圖したものである、軍政部を廢止して陸軍部を新設したことは海軍部に對比し當然の改組であり、また參謀總長を軍事委員會委員長の幕僚長としたことは軍事委員會委員長の統制指揮を一元的に强化したものとして極めて重視され、軍事訓練總監公署は軍事訓練部と政治訓練部とを合併したもので、軍事政治訓練に一貫性を附與した劃期的英斷といふべきであらう、なほこのほかにも海軍部、航空署なども追つて改組調整せらるゝこととなるのであるが、要するに今回の改組の狙ひは簡素化と能率の增進をはかるにあり、和平建國軍本來の使命達成を促進せんとする前進への一大飛躍である

統合の内容
【南京二十日同盟】國民政府今次の軍事機關大改革によつて解消したものは軍事委員會辦公廳をはじめ參謀本部、軍政部、軍事訓練部、政治訓練部の五機關にのぼり、これに代つて陸軍部およびわが教育總監部に當る陸軍編練總監公署の二機關が新設され、今後軍事委員會は委員長（汪主席兼任）のもとに常務委員、委員のほか各委員長の補佐たる總參謀長一名およびこれを補佐する參謀長二名をもつて中樞部を認め直轄機關として陸軍編練總監公署、軍事參議院、調査統計部、航空署および總地總監公署の五機關が所屬することとなつたわけである、しかし調査統計部以下三機關は海軍部とともにさらに改組を行ふ方針なのでさらに合併などの改革が加へられる筈であり、かくて軍事中樞部の改革斷行をきつかけに中國々軍の陣容および威武は大東亞戰爭下さらに一段と強化發揚せられるに至るものと多大の期待がかけられてゐる

笑つて暮らすは銃後の掟

直接防衞地區潰え
ス市の脅威重大化す
ノボロシースク クラスノダール 大半既に獨の手中

【ベルリン特電】（廿日發）ドイツ軍當局廿日の發表によれば、スターリングラード攻擊のドイツ軍部隊は、ス市南方ボルガ、ドン兩河間にあるソ聯側重要據點を奪取し、ス市直接の防衞地區の一部に突入した

【リスボン廿日同盟】情報によれば、グレツカヤ南部でドン河を全面的に渡河したドイツ軍は懸命な防戰に努める赤軍と十九日夜を徹して悽慘な肉彈戰を展開、赤軍を東南方にじり押しに壓迫中であり、この方面よりするスターリングラードの脅威は二十日朝さらに重大化するに至つた、またコテルニコフスキー東北方のドイツ軍はボルガ河およびスターリングラード方面に向つてまたまた楔を打込むに成功、戰車、歩兵部隊を次々と繰出し反擊逆襲する赤軍との間に目下一停車場を挾んで激烈な陣地爭奪戰を展開中である他方コーカサス戰線も引續き活潑な展開を見せつゝありドイツ軍はクラスノダール地區を撤退した赤軍を急追して隨所に捕捉殲滅戰を展開しつつコーカサス山脈西部の困難な丘陵地帶を一路ノボロシースク指して潮の如く殺到中で、クラスノダール、ノボロシースクの大半はすでにドイツ軍の手中に歸した模樣である

獨、ス市大空襲

【ベルリン二十日同盟】ドン河を渡河した獨軍先鋒の猛攻にスターリングラード攻防戰がいよ〳〵熾烈を加へる折柄デーエヌベー通信によれば、獨空軍精銳部隊より入手した情報によれば、獨空軍爆擊部隊は十九日大編隊をもつてスターリングラード地區を急襲、所在の赤軍陣地ならびに防衞施設に對し、徹底的爆擊を加へた、獨空軍はさらにスターリングラード周邊の鐵道に對して猛爆を敢行、ソ聯側の交通輸送網を破壞せしめると同時に既空機動によつて赤軍戰車部隊を攻擊、戰車二十、砲數門を直擊彈によつて破壞した、なほ獨空軍は邀擊の赤軍戰鬪機と壯烈な空中戰を交へ、敵機二十五を擊墜した

英機百廿を擊墜
獨防衞陣異狀なし
獨軍發表

【ベルリン二十日同盟】獨軍司令部發表＝
一、ヂエップ英軍上陸部隊掃蕩戰における敵軍の死傷者は總計四百名に過ぎなかつた、佛沿岸の軍事基地、砲兵陣地、鐵道施設等は獨軍の勇戰により何等の異狀はなかつた、多數の巡洋艦、驅逐艦、その他艦艇に護られて續いて上陸せんと待機中であつた三十五隻の輸送船に分乘した英軍主力は獨軍の砲火ならびに空襲によつて多大の損傷を受けて敗退、獨空軍はこれを追擊して反復爆擊を行つた
英側の損害は次の如くである
▲地上砲火による擊沈、驅逐艦三隻、水雷艇二隻
▲空軍による擊沈 驅逐艦一隻、快速水雷艇一隻、護送船一隻、輸送船五隻
▲空軍による損傷、巡洋艦四隻、驅逐艦四隻、快速水雷艇四隻、上陸用舟艇一隻、輸送船五隻
一、獨空軍は敗敵を追擊してポーツマス港を爆擊、爆彈ならびにドックその他南部海岸の重要軍事施設を猛爆、これに多大の損害を與へた
一、獨空軍ならびに對空砲火によつて擊墜する敵機は百十二台の多數に上つてゐる
一、十九日夜獨爆擊機隊は上陸作戰中の英艦隊を奇襲し英兵を滿載せる上陸用舟艇一隻、大型驅逐艦二隻を擊沈すると共に大型艦一隻、快速水雷艇數隻に損害を與へた
一、獨空軍は黑海沿岸においてソ聯輸送船三隻を擊沈した
一、スターリングラード方面進擊中の獨軍は十八、十九の兩日にわたり赤軍との間に激戰を行つた結果ボルガ河とドン河との間に據せる强固なる陣地を占領した、この方面の戰鬪で獨軍は捕虜三千三百名、大砲五十六門、機關銃九十台、火焔放射機六十六を鹵獲し、獨空軍はこれに協力して鐵道施設ならびに敵後方連絡線を爆擊した
一、十一日以來オリヨール北方の戰鬪において獨軍は捕虜一萬四千の他戰車四百ならびに大砲二百門を鹵獲ならびに擊破した
一、ビヤジマ方面の赤軍は順次攻擊に出たがその都度之を擊退した

企業の多面化
原 俊 一

發令、技術、勞力、經營その他の企業要素は企業開始と共に相關聯して起動し夫々の效率やその配合や綜合成果等は極めて複雜多岐であつて、これを事前に把握する事は容易でないのみならず、又これ等企業要素は自然及び社會の内に賓在し氣候、地勢、水利その他の自然と居住、運輸その他の施設を持つ社會と密接不離の關係に在るが故に、これ等との調和や適應や克服なくしては企業機能を發揮し得ないのであり、この邊の關係は決して簡純ではなく、事前に正確に核心を握ることは至難である

企業の現實は本質的に斯樣に複雜な多面を持つのであるが、眼前に展開されつゝある經濟の構成的大變革と北方圏から南方圏を包含するに至つた經濟圏の大擴充等は企業の本質にも著るしい變化を與へずには置かないのであつて、企業の多面性は今日以後更に一段と複雜化されたのである

自由と恣意とが許された往年の自由經濟時代と、高度の統制に服する最近年の自主自給經濟又は計畫經濟時代とでは、企業の各面は著るしく相貌を異にして來てゐるのであつて、新事態に應ずる新しい構想を要請さるゝに至つた事は申す迄もなく、また一方昨日迄の日本產業が溫帶圏にのみ存立し且整備された同一民族社會の内に素直に發育したのに對し、今日及び明日の日本產業は熱帶をも支配し、且各種各樣の後進民族社會の上に打立てられるのであるから企業上の考慮にも一大飛躍を要するのであつて、企業要素の取扱ひ、自然と社會との關係管理に就ても格段に視野を高め眼界を擴大しなければならぬのである

要するに北方に對しても南方に對しても日本產業の責荷は甚大であり決して簡純ではないが、明治維新によつて近代產業を確立した日本は再び昭和維新に立脚して大東亞共榮圏の日本的產業秩序を完成する充分なる素質を存するのである、たゞ問題は多く今後に在るのであるから吾々は安易な狹隘な產業意識から脱皮して高邁遠大な企業精神を打立て、曠古の大事業を達成する覺悟を新たにしなければならぬ（筆者は東拓朝鮮支社事業課長）

僅か半日でケリ
上陸部隊の慘憺たる末路
獨報道班員の觀戰記

【ベルリン廿日同盟】チヤーチルのモスコー訪問と呼應して申譯的に行はれたヂエップの上陸作戰ももつて幕をとぢた、獨軍報道班員は廿日ベー・ツエツラ・アム・ミツターグの紙上で次のやうに報道聯合軍上陸部隊の慘憺たる末路を報じてゐる

この一夜は何時もと變りなく靜穩に過ぎ去らうとしたが佛曉突如第一の警報がわれ〳〵の耳を驚かせた、曰く『英艦船見ゆ、空軍援護のもとに佛海岸に近づきつゝあり』やがて敵の上陸部隊はヂエップ港に上陸し峻嶮な絶壁に沿つて進擊、ヂエップ市の民家若干を占據し、さらに戰車を揚陸して攻勢を開始したが、獨軍の空陸双方からする猛烈な攻擊に一擊また一擊と擊破されて行つた、頼みとする戰車が破壞されて上陸部隊はどうすることもできず、遂に敵軍は總退却を決意したものの如く沖合で待機してゐた艦艇は一齊に煙幕をはり廻らし始めた、彼等は懸命になつて退却戰を開始したが獨軍の重爆、輕爆による急降下爆擊は息つく暇もなく猛爆を加へて敵の上陸艇および輸送船に對して

致命的打擊 を與へた、挽回せんと必死に挑みかかつて來たが敵の戰鬪機はこの苦戰をこれもわが戰鬪機の餌食になるばかりで敵の上陸部隊は全く孤立無援に陷つてしまつた、最早敵に取つて殘された唯一の道は降伏するのみである、午後一時かくて勝負は決したのである、その後若干われに抵抗する敵もあつたが午後四時には完全に掃蕩されてしまひこの戰鬪は僅か半日にして終つたのである

ダンケルク以來
ユーピー記者の報道

【リスボン廿日同盟】十九日早曉行はれた聯合軍の佛海岸上陸作戰は完全に失敗し、上陸部隊は致命的損害を受けて

匍々の態 で英本土に逃げ戻つたが、ユーピー記者マレオ・デーシヤークは十九日夜英國南部海岸防備線某所より聯合軍側の身の毛もよだつ慘憺ぶりを次の如く報じてゐる

彼等困憊の極から〳〵佛海岸から逃げ戻つた聯合軍將兵はヂエップ襲擊の報酬として傷の手當をうけるためこの繃帶所へ陸續と流れ込んできた、彼等の軍服はずた〳〵に破れまるで系瘤をぶら下げたやうになり

血と泥に 塗れ、また肉體を露出して跛を引き〳〵歩いてきたが、どこから手に入れたか間に合せのパヂヤマを纏つてゐる者を見うけたのはダンケルク以來のことであり、かかる血腥い後方繃帶所風景を現出したのは恐らく前大戰以來かつてなかつたことであらう、この繃帶所には廣い室が當てられ間に合せの寢臺や手術臺がならべてあり室のぐるりには擔架がずらりと立てかけてある、歩ける者は擔架手の肩につかまつて跛を引きながら病室へ歩いてゆくが

重傷者は 病院車で附近の手當所へ運ばれて行く、兩眉を石榴のやうにはじけ裂せた一人の少佐が跪いてお祈りをしたりぶつ〳〵呟いたりしてゐる、聞けば『どんな風にして逃げ歸つて來たか俺にはさつぱり解らん』と繰り返し言つてゐたさうめき聲で滿ちた繃帶所を後にしかけた記者は戸口で一人の青年に會つた瞬間背筋に冷いものが走るのを覺えた、見るとこの青年の片頬が完全にけし飛んでゐるのだつた

カンベラ艦長
ゲ大佐戰死

【リスボン廿日同盟】メルボルン來電によれば西南太平洋反樞軸聯合軍司令部は濠洲艦隊所屬巡洋艦カンベラの艦長大佐フランク・ゲツテイングがソロモン海戰において戰死した旨廿日發表した ゲツテイングは潜水艦戰の權威者で本年六月カンベラの艦長に任命されたばかりのものである

濠洲東岸三ケ所に空襲警報

【リスボン廿日同盟】メルボルン來電によれば西南太平洋聯合軍司令部は二十日朝濠洲東岸の三ケ所で空襲警報が發せられた旨同日發表した、空襲警報が發せられたのはブリスベーン、トウイード・ヘツヅ（ブリスベーン南方八十キロ）

新駐滿泰公使赴任

【下關電話】泰國駐日武官より初代駐滿公使に榮轉したピラヨダ陸軍少將は二十一日朝九時二十五分釜山着で下關發同朝渡滿した

氣象臺長更迭

川野本府氣象臺長は今回中央氣象台勤務に榮轉、後任は中央氣象台地震課長本多弘吉氏と決定、廿日附發令された
（中央氣象臺地震課長）氣象技師 本多弘吉
任本府氣象臺技師（三等） 命本府氣象臺長
（本府氣象臺長）本府氣象臺技師 川野昌美
免本官專任氣象技師（三等） 命中央氣象臺在勤

―人―
◇松原純一氏（鮮銀總裁）東上中のところ來月初旬歸城
◇君島一郎氏（同副總裁）廿一日西鮮方面へ、廿六日歸城の豫定
◇今井頼次郎氏（西鮮社長）二十日夜入城、廿一日『あかつき』で東上
◇三浦義氏（京城府金管理所長）新任挨拶のため二十一日來社

時の錄音
長し、半島水害に御内帑金下賜の御沙汰。一視同仁の大御心拜するだに恐懼感激の至り。
×
有難き聖慮に報い奉る道は、たゞ天災克服の意氣あるのみ。
×
落下傘の兩勇士に御嘉賞の賜謁。我が建軍以來最初の破格の榮譽だ。
×
國民また皇軍最初の落下傘部隊に感謝と、陸鷲のまことを擴ぐべし。
×
英のヂエップ上陸が、ダンケルクの二の舞を演じたのは喜劇だ。
×
米、加軍も參加してゐたとあつては、なほさら笑止千萬。
×
申譯的な第二戰線企圖なら最初からやらぬ方がお爲でせう。

HMC ローラーベアリング
精度國産随一　在庫豐富
各種ベアリング專門販賣
特殊寸法ボール・ローラー・スラスト 製作ニ應ズ
旭興業株式會社京城營業所
京城府京町二四　電話龍④2347

有價證券引受業
國債社債株式ノ賣買
日銀引受國債擔保
川島屋證券
京城支店
京城府黃金町
電話本局一四七六 〃八三八七 〃八三八八 〃八三八九
本社・東京市日本橋區兜町三丁目

長田幹彦著 B6判三二九頁 一圓八十錢 〒十二錢
小說 風の舞曲
銃後の職場に敢然と起つ乙女等の涙々しき姿、うら若き乙女の未亡人の雄々しき姿、熱血迸る彼女等の輝く生活訓、敎を本書に聞け
長田幹彦著 娘たちの理想 B6判 一圓八十錢
長田幹彦著 新しい街道 B6判 一圓八十錢
長田幹彦著 空の花嫁 B6判 一圓八十錢
長田幹彦著 砲金の指輪 B6判 一圓八十錢
長田幹彦著 嵐の合唱 B6判 一圓八十錢
那珂良二著 海底國境線 B6判 一圓八十錢
東京神田區錦町一丁目十一番地 奥川書房 振替東京七五六三

口より入る病を防ぎ
口中殺菌剤
カオール
精神を爽快にす
衛生口錠
外出の時に 飲食の後に 疲勞倦怠に 本劑を
本舗 安藤井筒堂 東京・日本橋

治淋特效
彷徨ふ勿れ！
不幸にして淋病に罹つたとて恥しかつたり隱したりすることは絶對禁物！ 一刻も早く權威と定評ある良藥を求め根治しなければなりません。それには先づ過去の實績を持つ新化學療法劑デーユーサイドを服用することです！
包裝24錠
デーユーサイド
株式會社 柳韓洋行 京城・大連・天津・奉天・臺北

商標の選擇
マツダランプは50年の歷史と最高技術の結晶です……
電球お求めの節は必ず御持參下さい
マツダランプ
東京芝浦電氣株式會社
B―96

朝鮮總督府情報課編纂
前進する朝鮮
A五判八二頁　口繪二二頁　定價三〇錢　送料八錢
躍進朝鮮の鳥瞰圖
旅行の好伴侶として
調査資料として
恰好の讀物である。
目次 一、序章 二、新しき朝鮮の使命 三、躍進統治の大典型 四、三十餘年躍進の跡 五、起上る二千四百萬 六、飛躍する半島の產業 七、朝鮮の自然と生活 八、建設に挺身する人々 九、大東亞共榮圏と朝鮮
發賣所 朝鮮行政學會
京城太平通二ノ四三 電話本局②九・二七七三番

"親切道"を指導
波田さん商店街を電撃視察

全鮮一齊に乘出した『親切運動』第二日――街頭にどれ位その實行がと、親切運動の總元締波田總務部長は廿一日午前九時から商店街の"電撃視察"を行つた、"親切は道義日本の標印"のポスターに先づうなづいて丁子屋四階『賣り買ひ道義展覽會』の會場を一巡したが、統計と漫畫とニュース寫眞の巧な展示の中に賣り手、買ひ手の心理を鋭く諷刺、警告する呼びかけを懇しく眺めて日本古來のサービス商道の振起を呼び、一方泰米のコムマアスとはギリシヤ神話の盜みの神を讚へた商賣と瀆神とを一緒にみた道義だと揶揄した場面に入念に見入り、石鹸の"闇買ひ"の場面に來ると躊躇を振返つて公平と公正の商道ひを指摘して説明した

波田さんは會場を出ると徒歩で鐘路商店街に進む街頭の藥賣店を覗く、店によつて値段二錢の開きを發見して『これはどうも…』と不審の表情、ポーズを賣る支那人の店に、布木店と一々覗いては細かい民情の機微をついて質問を出し、物やはらかに親切道を指導する熱心さそれから本町通りの盛場視察だ、鞍並の飾窓が手持ぶさたに空白を續けて波田さんをガツカリさせる人波は雜踏を極めるが頻に白々しい、田中時計店、大澤商會、三中井、平田、但馬屋、三越などが僅かに陳列窓を飾り街頭に『親切』を呼び掛けてゐるのみ『明日からはもう少し商窓を活用して親切運動の強化をはからねば……』と強い決意を示して正午に視察行を終へた【寫眞＝視察中の波田さん】

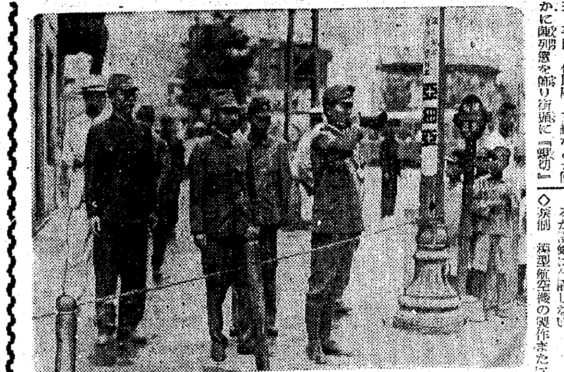

扶餘で錬成講習會

總力運動指導者の養成及び錬成に力を注いでゐる朝鮮聯盟ではさきに全鮮二個所に錬成所を建設多大の効果をあげたが、今回更に忠南扶餘の中堅青年修錬所で九月廿日から廿五日まで六日間に亙つて各道から中堅官公吏、警察官、學校教職員、邑、面、里の聯盟役職員等百名を選拔のうへ講習會を開催することになつた

講師は本府側から古川、前井、倉島各課長と聯盟側から島川總務部長、奧山企畫課長及び三島扶餘中堅青年修錬所副所長等が當ることになつてをり、このほかに體操、朝夕の行も行はれる

碧空に競ふ
全鮮模型機競技京城大會　『京城運動場』で擧行

第二回航空日を迎へて朝鮮國防航空團本部では本府後援のもとに九月廿日午前九時から（雨天のときは廿四日）京城運動場で全鮮模型航空機競技京城大會を左の要領で開催することになつた

◇參加機種及び資格　A級、ライトプレーン、國民學校初等科兒童に限る▲C級、小型飛行機、國民學校高等科兒童、中等學校以上の學生生徒及び一般人▲D級、國際型飛行機、同上▲G級小型滑空機、同上▲H級國際型滑空機、同上▲I級小型エンヂン機、中等學校以上の學生生徒一般人▲J級中型エンヂン機同上▲K級大型エンヂン機同上▲この外の機種でも特別參加し得るが記録は公認しない

◇審判　模型航空機の製作または販賣を業とするものは參加することが出來ないが特別參加はこの限りにあらず

◇參加條件
1、國民學校初等科兒童は一校毎に責任者引率のうへ參加すること
2、參加機は自作のものに限り一機種一機とし一人で各級に參加し得る
3、A級を除く各級の參加者は廿四日から九月十二日までの間に京城府航空課内航空團本部で機體檢査を受けること、但しG級五十機以上、H級十機以上取纏め檢査を受けんとするときは航空團本部に檢査の派遣を申請することが出來る
4、規格は昭和十六年七月改正の日本滑空機模型航空機規定による
5、競技會當日の現場における申込み、規格檢査は行はない

◇參加申込み
1、申込み先　京城府航空課内國防航空團本部
2、申込み期限　九月十日
3、記載事項　『往復ハガキ』に左の事項を明記すること、但し學校からの團體申込みは適宜の用紙に連記二通添附すること
イ、所屬學校名、學年別（個人は住所）年齢、氏名
ロ、機種
ハ、翼幅、翼面積、重量
ニ、全長、胴體水平の斷面積及荷重

◇A級は（イ、ロ）のみG級は（イ、ロ、ハ）のみを記載のこと
◇競技方法その他不審の點は朝鮮國防航空團本部に問合せのこと

みんな元氣です
國民學校 二學期の授業始め

暑熱と暑熱の長い夏休みは終つた、けふから全鮮國民學校の第二學期の始まりだ黑く元氣なお顔でランドセルを背負つた兒童たちは足取りも輕く懷しい校門をくぐる、さあ君達の授業ははじまつた、涼風の吹き初めた校庭の隅に秋草が香る、お手々つないで登校する子らの姿には戰勝國の第二國民らしい颯爽たる意氣が溢れてゐた【寫眞＝元氣で登校する學童達】

嚴たり鮮ソ國境　濱田特派員記（完）
待つある備へ固し
第一線にもこの風流

慰問品を送れ

明くれば十日…五時半の起床喇叭と共に目を醒ます、國境の朝は今日もすがすがしく明けて爽氣をさへ感ずる、顔を洗ひ口を漱ぐ兵隊さん達が心づくしの朝飯を濟ましてハ時半再びトラックを飛ばしたこゝで兵隊さん達の切なる希ひを一二取りついでおかう

先づ第一には慰問品だが…これが潮々廻つて來ないさうだ、物資の無い折だから贅澤は云はぬ古雜誌でよいから送つて貰ひ度い…と云ふ、次は慰問演藝だがこれも滅多に廻つて來ないさうだ、電氣が無いのでラジオも聞けないといふ有様だ勿論映畫の上映も出來ないから慰問映畫を送つて貰ひ度いとの事である十時過ぎ〇〇に着く、こゝでソロモン海戰の大戰果を聞き萬歳を叫ぶ、ガンヂー以下印度會議派巨頭檢擧の報に新たなる世界の動きを聽ゆ

第一線の風流

正午〇〇に着く……此處は〇〇山に連なるなだらかな起伏の中にある最前線である、こゝの兵舍にI部隊長を訪ねて慰問の辭を述べ晝食の馳走になる、何處の部隊でもさうだがお粗末な兵舍ながら周圍には庭をつくり木や草花などが植ゑてある、明日をも測り知れない殺伐な第一線にありながらゆとりのあるこの風流の床しさ、さすがに皇軍だと思つた、簡素でさつぱりとした食堂にはサイダー瓶に草花の一束が挿されてある、兵士達の陣中の作であらうか數首の俳句が無造作に壁に張られてある、何ともいへぬ素朴な美だ、記者は箸を執と兵隊さん達自作の野菜料理と手料ひの豚肉に舌鼓を打ちながら……最も高い美は崩壞なる素朴の美に如かず……といふ一つの眞理を發見した

この正面彼我の陣地は非常に接近してをり近きは僅々〇百米…呼べば應へる近距離に相對峙してゐるといふことだつた、部隊長以下將兵の好意を感謝し一同の武運長久を祈つて午後一時半再び〇〇に向つてトラックを走らせ、この夜は〇〇の旅舍に泊つた

北方の生命線

翌十一日〇〇部隊を訪問して最近の情勢殊に國境の動向等につき詳細説明を聽いた、この日更に〇〇に〇〇部隊を訪問、F部隊長以下將兵の勞を犒ひ〇〇に一泊、翌十二日四日間に亘る此報道行は多大の收穫と大きな感激を殘して無事終了したのである、最後につけ加へて置きたいことは國境を護る第一線の將兵が如何に大きな苦難をなめつゝ殉忠報國に勵んでゐるか（それは筆舌にはよく盡し難い）に想ひを致し第一線の心を心として我々は前線と銃後ががつちり一體となつてこの北方の生命線を確保すべく新たなる決意を固めなければならぬといふ一事であるもとより今直ちに北方の危機を云爲しようとするものではない、然しながら常に待つあるの備へ有事即應の態勢だけは絶對に必要である

"西北に風よけをして蔓を張れ"

我が日の本の國見る人の古歌が今日ほど現實感を喚ぶ時はないであらう

あゝ聲の彈丸戰士
"第二世放送員"殉職

【東京電話】對敵放送の第一線に立ち シンガポール陷落の第一報を海外放送し、その他晝夜を分たぬ聲の彈丸發射をつゞけて遂に昏倒戰場の華と散り、谷情報局總裁から金一封を贈られた米國生れの第二世放送員殉職美談――東京中央放送局國際部英語班員小林進君（三）が話の主人公で、同君は大正三年米國に生れ、昭和十二年ワシントン大學新聞學科卒業後直ちに歸國、同年九月早稻田國際學院に入學、同十五年卒業とともに東京中央放送局に入り海外放送に從事した、大東亞戰爭勃發後は一週のうち三日夜勤一睡徹夜の激しい勤務しかも責任感の強い同君はほとんど無欠勤で任務に精勵し原稿の下讀み、發音の調査、内容の研究にははたの見る目も氣の毒なほどの注意を拂ひしかも自ら『太平洋の波を荒立てるものアメリカ、これを鎮めるもの日本』その他對敵スローガンを作成した敵國の放送に對する反駁放送を行ふなど適時適切な聲の彈丸を放ちつゞけた

偶々さる六月十一日夜十數日來の疲勞を押して徹夜放送を行つた直後病床に臥し診斷の結果肋膜炎と決定した、療養するうちにも英語放送を行ふほどであつたが、遂に去る八月十五日夜逝去したのである、シンガポール陷落第一報を放送したことを常に無上の誇としてゐる同君は臨終の床でも拳を振り天井を睨んで『敵だ』と日本語で叱咤したので醫師が『敵は退散した』と告げたところ『いやまだゐる、敵だ』と叫んで息を引きとつたといふ挿話を傳へてゐる

放送局では同君の生前の功勞に對し個人表彰の詮議を進めてゐるが、この話を傳へ聞いた谷情報局總裁、松村同局第二部長は二十日同君の遺族を守る東京市小石川區水道端二ノ六四、南山莊内の未亡人喜美子さん（三）のもとにそれ〴〵金一封を贈り故人の靈を慰めた、なほ本葬は近く同君の原籍山口縣大島郡沖浦村大字秋の自宅で行はれる

邦人の北支進出
支那事變前の約十倍

【北京廿日同盟】華北における治安の確立に伴つて日本人の北支進出は物凄く北京日本大使館調査によると七月一日現在の全華北（蒙疆を含む）在住邦人は遂に四十萬三千六百十五となつて前月末より三千五百六十四人の激增で支那事變前の昭和十一年末現在の四萬三百廿一人に比すると約十倍といふ驚異的激增ぶりを示し事變前に進出しなかつた各縣公署所在地などにも進出し治安建設の各分野に活躍してゐる

ミヨシのワイシャツ

中華醫學會
城大から五教授が出席

興亞院主催第三回中華醫學會が廿八、九兩日北京で開かれるが、新興支那の醫學振興を期する同會に半島醫學界を代表して城大醫學部から藥理の大澤、病理の德光、生理の和合、内科の篠崎、小兒科の和泉氏ら五教授が出席、先進日本醫學を公開することになり近く出發する

大掛りな人絹密輸團

京城を中心に北鮮方面から滿洲國側へ多量の人絹を闇で流してゐた大密輸團がこのほど京畿道經濟警察の手で一網打盡に檢擧された、京畿道始興郡安養明龍面（ ）同郡南面和盛會青川正人（ ）京城府鐘路藥商金光在鐸（ ）京城府高本在俊（ ）等は配給機構の不備につけ込んで人絹を手當り次第に買ひ集めこれを咸北會寧邑李鴻基（ ）同上三峰中央商會、三本商行に闇で賣り渡し、更にこれを圖們附近から滿洲國側へ公定價一反十円のものを卅円乃至四十円で賣り捌いてゐたことが發覺したもので違反總額十萬円、違反者も數十名に上つてをり近日中送局する

乳兒にわかもと　消化不良を恢復し、發育促進、體質を強化す

投資家は注目す
安定した配當　値上りの妙味
朝鮮水電株
親株　時價　五十九圓三十錢　利廻　六分八厘
新株　時價　二十三圓三十錢　利廻　五分九厘
資料贈呈
野村證券京城支店
南大門通二丁目・電本局三八五一

けふの市況
株式　總見送り　變らず

前場　新規材料無のため、仕手筋總見送りとなり、場面は引續いて閑散、新東百三十四円四十錢高周波五十一円十錢とそれ〴〵一、二十錢方の高値圏を示したのみで殆ど變らずであつたが、人氣は早くも前月待ちの氣分で局面の轉換は困難の模様であつた

後場　（無付）引續いて商薄く、朝新廿五円九十錢、新東百三十四円四十錢と變らず、新鐘百二円六十錢と十錢安を示した、その他も殆ど無付き商狀を呈した

實物　旋り

緩慢な玉整理が引續いて行はれ全般的な動きは見當らなかつたが部分的には買氣が伏在し、住友金屬高が注目された、現狀から推してなほ時間的に整理商内が續くものと見られる、主なる出來値左の如し

朝鮮水力五九、〇一二▲同新二三、〇▲朝鮮機械五一、六▲高周波五二、〇▲弘中四〇、五▲川崎重工八二、〇▲住友金屬新一〇五、三▲富士新新四四、五▲石川島一新五七、〇▲同二新四二、五▲樺太油五八、三▲日本特工新四〇、五

秋相場顯現か

恒例の夏枯相場は連日閑散の極を迎へてゐるが漸く涼風も立ち初めて來たら相場は猛進擊を開始して來るものと思ふ、現在の保合が深刻であるだけ將來を大いに期待し得るのである、現に一昨日來準公債株の配當その他國策株が買はれて來たことなどは確かに金の有り剰る證據だ、殊にかうした現象は自己の遊資々金の逃避場所をこの地味な貯蓄代用株の一角に物色して來た現はれである、未だ人氣的に極度の氣迷ひを呈してゐるが有り剰る資金の證券化は必然的に襲來し待望の秋相場は顯現されるものと信ずる、即ち九月中旬頃ともなれば獨ソ戰の大勢も決定するであらうし印度獨立の形勢も亦見透しも出來、蔣介石の運命にも最後の日が決するかも知れぬと云ふが如き懸念の時日を經過せば必ずや買方待望の機會は具現されるものと信ずるのである（白井證券店主白井茂之助氏談）

吉村取引店　朝取一般取引員　京城黃金町　案内進呈

株式（廿一日）

朝取短期

銘柄		寄付	大引	高値	安値
朝新	前	二五・九	二六・一	二六・一	二五・九
	後	―	―	―	―
大新	前	―	―	―	―
	後	―	―	―	―
東新	前	一三四・四	一三四・四	一三四・四	一三四・四
	後	一三四・四	一三四・四	一三四・五	一三四・四
鐘新	前	―	―	―	―
	後	―	―	―	―
同新	前	一〇三・七	一〇三・七	一〇三・七	一〇三・七
	後	一〇三・六	一〇三・六	一〇三・七	一〇三・六
小林	前	―	―	―	―
	後	―	―	―	―
岩付	前	―	―	―	―
	後	―	―	―	―
三菱重新	前	―	―	―	―
	後	―	―	―	―
寫新	前	―	―	―	―
	後	―	―	―	―
高周波	前	―	―	―	―
	後	五一・九	五二・〇	五二・〇	五一・九

東株短期（第一部）

銘柄		寄付	大引	高値	安値
東新	前	[illegible]	[illegible]	[illegible]	[illegible]
	後	[illegible]	[illegible]	[illegible]	[illegible]
郵船	前	[illegible]	[illegible]	[illegible]	[illegible]
	後	[illegible]	[illegible]	[illegible]	[illegible]
同新	前	[illegible]	[illegible]	[illegible]	[illegible]
	後	[illegible]	[illegible]	[illegible]	[illegible]
鐘紡	前	[illegible]	[illegible]	[illegible]	[illegible]
	後	[illegible]	[illegible]	[illegible]	[illegible]
同新	前	[illegible]	[illegible]	[illegible]	[illegible]
	後	[illegible]	[illegible]	[illegible]	[illegible]
帝人	前	[illegible]	[illegible]	[illegible]	[illegible]
	後	[illegible]	[illegible]	[illegible]	[illegible]
大新	前	[illegible]	[illegible]	[illegible]	[illegible]
	後	[illegible]	[illegible]	[illegible]	[illegible]
鋼管	前	[illegible]	[illegible]	[illegible]	[illegible]
	後	[illegible]	[illegible]	[illegible]	[illegible]
日石	前	[illegible]	[illegible]	[illegible]	[illegible]
	後	[illegible]	[illegible]	[illegible]	[illegible]

東株長期・東株短期（第二部）・大株短期・大株長期・朝取算定と日歩・大株短期噴合・東株短期噴合・現株仲値（廿一日十一時調）・現物商況（廿日）

[illegible]	[illegible]

三國志
赤壁の卷（886）
吉川英治（作）　矢野橋村（繪）

正月十五夜（二）

『いや〳〵。玉必の交りと、自分との交りとは、まつたく意味からがふ』

と、韋晃は自信を以て、

『試みに、君と僕と、ふたりして金禕を訪問し、彼の心をひいてみたが一番いゝ』

と、云つた。

『さらば、金禕の志を、試したうへで』

と、二人は早速、その邸へ出向いた。家園は郊外に近い閑靜なところに有り、主の風雅と、清麗な生活ぶりが窺はれる。

『これはおめづらしい。お揃ひのお越しでも、何もないが、ゆるりと茶でも煮て語りませう』

『いや御主人。けふは友人の耿紀と一緒に、ちと俗なお願みで來たのです。詩茶の談はあとにして下さい』

『わしに、お願みとは？』

『僕の膝でもありませんが、近いうちに、漢王曹操には、いよいよ漢朝の大統をみづからお繼ぎにならうとするのではありませんか。何となく儀禮から推してそんな氣がするのですが』

『ふむ。……さうかの』

『――と、成れば、耿紀、韋晃も、御榮職に就かれ、いよいよ諸位もお進みになりませう。その折にはぜひ、われら兩名にも、何か役職を仰せつけ下すつて、日頃の眼をかけてやるものか。そこを退け』

『これが、諫止めるものか。然し一言云つて聞かせることがある。よく聞け。抑々、汝の如き若輩でも、心の友よと、ひそかにわしがゆるしてゐたのは、たゞ〳〵互ひに漢朝の舊臣たり、又年久しき帝の御惱みやら、朝廷の御式微を相嘆いて、いつかはこの淺ましき世を建て直し、ふたゝび回展の日を仰ぎ見ようものと云ふ志を同うする者と思へばこそであつた。――然るに何ぞや、いま默つて聞いてゐれば、漢王がやがて漢朝の代を奪ることも近いであらうから、そのときには、よい官職に取立ててくれと？……よくそんな事が漢朝の臣として云へたものだ。……實に、聞く方に腹がむかついてくる。曹操の下僕だつたのか。いやしくも漢代朝臣に仕へて來た人々の末裔ではないか。泉下の祖先たちは恐らく慟哭してゐるだらう。――そしてこの金禕がかく罵ることばを、よく云つてくれたと、せめて認めてゐるにちがひない。あゝ、云ふだけの事を云つて腹がすうとした。もう用はない。絶交だ。とつとと裏口からでも何處からでも出て行くがよい』

耿紀、韋晃のふたりは、眼を見あはせた。

『……………』

そして、讒きあふと、

『今のお言葉は、御本心ですか』

と左右から擦り寄つた。

金禕は、なほ怒りを解かず、

『あたりまへだ。本心でなくてこんな事がいへるか、さあ、文句を云はずに出て行きおれ』

と、身をひらいて、扉口を指さした。

第十二回 名人挑戰者 二十四棋士勝繼優勝者

香落　名人△木村義雄　五段▲北楯修哉

持時間 各八時間　消費時間

▲4一香 △4八歩 ▲4五歩 △3四馬 ▲4九歩成 △6八銀 ▲4八と △6六桂 ▲7七銀 △6五桂 △5八と

木村名人講評　上手4八歩は先手にと金を得るから攻めとして手筋である。次で7七銀に對する6五桂も常勝の一撃といへよう。下手4五歩は稍過ぎて緩い。此處は4二歩、同香、6六桂、4九歩成、6八銀と5四桂成は7五歩とこの兩樣で極力決戰形に誘導すべきである。譜の如くでは大勢決するの觀がある。

コクヨの帳簿　堅牢　優美　大阪　東京　黒田國光堂

山口樂器店　洋樂はビクター！ビクターレコードは　電話本局(2)四〇〇七

テイチクの大名曲　戰時下健全慰樂の粹
森の石松　虎造
九段の母　愛国
ほまれの兒
子別れ數右衞門
吃又大津繪道中
小父ちゃん
河内山の度胸
婦人從軍歌

謹謝近火御見舞　市原雄吉　仁川府花町二ノ一六

御年配の方の整髮は丹頂が一番　落付いたゆたかなお人柄が伺はれます　丹頂チック　大阪・東京　金鶴香水株式會社

増資氣構の函館船渠！　二田原株式店現物部　京城府黃金町二ノ一九九

伸びる小供に榮える日本　乳のよく出る藥　クラトミン　國際新藥研究所

短期　現株　内海清藏商店　京城明治町

東亞證券　朝取一般取引員　京城黃金町二

高橋國基商店　朝鮮取引所一般取引員　京城府黃金町二丁目

『買の種時け』皇軍の大戰果に應へ今ぞ遊資々金の逃避場所を株式投資に求むべきなり、獨ソ戰線の活況化、印度の獨立運動、蔣介石の斷末魔等々大東亞建設の芽生えは着々具現、今ぞ株式投資の絶好機、來り聞け株式投資連絡部へ！

全力で護れ！この空この國土　薬用クラブ歯磨　歯を護る……で効薬　大阪・東京　株式會社中山太陽堂

合成女性ホルモン　エストル効果を發揮させる　オイベスチン錠　女子生理障碍　月經寡少、月經過多、結婚期の神經衰弱　更年期障碍　頭痛、腰痛、疲勞、倦怠感、四肢冷感　乳汁分泌不足　武田新發賣品

たむし　水虫　皮膚病に　外布專効　タムシ液　シマズ、痛ます小兒も安全奏効！　特長 皮下への吸收早く、深部に直接作用し充分に奏効する最進歩の良劑です　殺菌力が強く かゆみを止め タダレを乾し 患部を縮め 速く快く効く　主効 たむし、水虫、くさ、はたけ、いんきん、しらくも、かゆがり　丹平商會